Emendas terão hoje vitória mais ampla

ATO: PRORROGAÇÃO NÃO É COGITADA POR CASTELO

ANO XXXVI — Rio de Janeiro, terça-feira, 21 de julho de 1964 — 11.144

* Fundador: J. E. DE MACEDO SOARES

Diario Carioca

* O MAXIMO DE JORNAL NO MINIMO DE ESPAÇO *

50 CRUZEIROS

BIBLIOTECA NACIONAL Rio de Janeiro

Congresso reage à hostilidade de CL com votos

A posição de hostilidade ao Congresso assumida pelo governador Carlos Lacerda deverá contribuir para a ampliação da votação prorrogacionista, de acôrdo com declaração do líder do PSD, deputado Martins Rodrigues, que definiu o pensamento da maioria dos senadores e deputados que estarão reunidos hoje à noite para a votação final da matéria.

O PSD considera ponto pacífico a aprovação da prorrogação do mandato do marechal Castelo Branco, do critério de maioria absoluta para a eleição do próximo presidente e da concessão de direito de voto aos analfabetos, na área municipal. Por outro lado, desmentido do Ministério da Guerra tranqüilizou o Congresso quanto ao noticiado apoio do ministro Artur Costa e Silva ao movimento pela prorrogação dos mandatos dos governadores.

Não deu apôio

"Matutinos do Rio de Janeiro noticiam que o ministro da Guerra defende a prorrogação de mandatos de governadores — diz a nota. O gabinete do ministro informa não haver Sua Excelência feito declarações que autorizem tal interpretação, evidentemente resultando de uma extensão do conceito emitido sôbre a conveniência de prorrogação no plano federal"

Prorrogar CL

Na Assembléia Legislativa carioca o udenista Jair Martins apresentou projeto visando a prorrogação do mandato do governador Carlos Lacerda. Justificou sua proposição dizendo que o recente desfecho da prorrogação do mandato do presidente Castelo Branco "objetivando o prosseguimento da pesada e patriótica tarefa que em boa hora lhe foi cometida, traduz situação semelhante na Guanabara"

Aluísio apóia

O governador Aluísio Alves, do Rio Grande do Norte, fêz pronunciamento ontem em favor da prorrogação do mandato do marechal Castelo Branco, ressaltando que a principal vantagem é adiar a abertura do debate em tôrno da sucessão presidencial, debate que a seu ver, provocaria prejuízos graves e um atabalhoamento da missão confiada ao govêrno federal pela revolução. O governador nordestino manifestou-se no entanto contra o direito de voto ao analfabeto, sòmente na área municipal, argumentando que é justamente nos municípios que o poder econômico se faz mais presente e as pressões são mais notáveis. (Leia também na coluna de Mauritônio Meira, na terceira página).

Contra-revolução está no govêrno, diz Sílvio Heck

Anunciando que traduzia "a preocupação de amplos setores civis e militares, inquietos com a condução do processo revolucionário", o almirante Sílvio Heck distribuiu, ontem, um pronunciamento à imprensa, reclamando que a revolução "não realizou, até o momento, a destruição do "sistema", numa alusão ao situacionismo anterior, que estaria infiltrado no govêrno do marechal Castelo Branco.

Sôbre a prorrogação do mandato do marechal Castelo Branco, o almirante Sílvio Heck não adotou posição definitiva, declarando que será favorável se ela vier acompanhada da prorrogação do Ato Institucional "em sua plenitude", objetivando à "total destruição do inimigo"; mas, será contrário "se simplesmente se destinar a eternizar o conluio da politicagem e da corrupção com as fôrças estrangeiras".

O pronunciamento

Eis o texto integral do pronunciamento do almirante Sílvio Heck:

"Minha posição de ex-ministro da Marinha, que juntamente com o marechal Denis e o brigadeiro Moss lançou a primeira séria advertência ao povo brasileiro sôbre os riscos que pesavam sôbre o país, em 1961, acrescida da ativa participação que tive com líderes civis e altos chefes militares na preparação do movimento de 31 de março, bem como na execução da insurreição — autorizam-me a a dizer estas palavras, novamente de advertência.

Não falo, como única e fundamentalmente — e principalmente agora — em meu nome pessoal. Traduzo a preocupação de amplos setôres civis e militares, inquietos com a condução do processo revolucionário. E dirijo-me de modo especial às autoridades responsáveis pois como autêntico chefe revolucionário depositário das esperanças da juventude das Fôrças Armadas, dos trabalhadores rurais e das cidades, dos estudantes, da classe média e das fôrças produtoras que precisam florescer — sinto de meu dever analisar o que foi feito de 31 de março à esta data, apontar o que há de errado e sugerir soluções.

Marco nôvo

O movimento de 31 de março não é um mero episódio a mais no processo revolucionário brasileiro. Pelo contrário é o marco nôvo, em um contexto nôvo, do processo iniciado em 1922 e frustrado sucessivas vêzes. Êsse processo obedeceu sempre a uma linha mestra: negar em sua primeira fase o conluio das fôrças alienígenas com a corrupção e a politicagem, que sempre impediram a afirmação plena dos direitos popu-

(Conclúi na 2a. página)

'MISS' LEVA 'CAMA-E-MESA'

"Miss" Brasil-64, Angela Vasconcelos, recebeu as passagens, ontem, e embarca, hoje, à noite, para Miami onde tentará conquistar o bicampeonato de beleza desfilando com o mesmo traje com que venceu no Maracanãzinho e certa de que seus atributos físicos bastam para derrotar qualquer candidata que espere vencer por influência política. Despedindo-se do Brasil, Angela percorreu, ontem, várias lojas de Copacabana comprando peças para o seu guarda-roupa, inclusive jogos completos de "cama-e-mesa" explicados como "para dar sorte". Seu enxoval é quase todo de presentes e durante a maratona pelas lojas Angela ganhou mais outro: a primeira jóia brasileira confeccionada em âmbar.

Só revolução novamente, julga o PSD

O ministro Luís Viana Filho, chefe da Casa Civil da Presidência da República, informou ontem aos jornalistas credenciados no Palácio do Planalto, que o govêrno não cogita da prorrogação da vigência do Ato Institucional, nem da transferência, para a Justiça Militar, dos processos cuja competência de julgamento é da justiça comum, como o pretenderam alguns setores militares.

Essa declaração, soma-se a outras feitas no Rio, ainda ontem, pelo sr. Amaral Peixoto, presidente nacional do PSD, explicando as razões que levam o partido majoritário a ser contrário, pela via legislativa, à extensão da vigência do Ato Institucional.

Desestímulo

«Foi o Ato Institucional que legitimou o Congresso; ao Congresso não compete alterar o ato, portanto». Assim raciocina o sr. Amaral Peixoto, para concluir, depois, que «para prorrogar a vigência do Ato, sòmente uma nova revolução».

Desestimulada pelo próprio Palácio do Planalto, a idéia de prorrogar o Ato Institucional fica restrita a um grupo prorrogacionista com apenas relativa sustentação política e militar, que entende que o marechal Castelo Branco só pode permanecer na Presidência da República com uma atuação de cunho nitidamente revolucionário. E êsse caráter só o Ato Institucional lhe poderia garantir.

No Parlamento, o deputado Bilac Pinto, presidente Nacional da UDN e o sr. Pedro Aleixo, líder do govêrno na Câmara dos Deputados se mantiveram na mesma linha antiprorrogacionista do govêrno, da mesma forma que o governador Magalhães Pinto.

Taurino deixará a CGI

Logo depois de ter conferenciado no Palácio Laranjeiras, com o presidente Castelo Branco o marechal Taurino de Resende Neto, admitiu que deixará a presidência da Comissão Geral de Investigações nos próximos dias.

Enquanto isso, o general João Costa desmentiu que as tropas do I Exército estivessem de prontidão e alguns auxiliares do ministro da Guerra anunciaram que o general Costa Silva, conversará no decorrer dessa semana com o presidente Castelo Branco sôbre as promoções de generais. (Fabiano Vilanova informa na página 3).

O Tempo

Tempo: Bom, com nebulosidade nevoeiro pela manhã.
Temperatura: Em declínio.
Ventos: Variáveis, fracos. Visibilidade boa, exceto no nevoeiro.
Máxima: 19 6 (Serviço Geográfico do Exército).
Mínima: 13.1 (Santa Teresa).

ENFIM, SOL

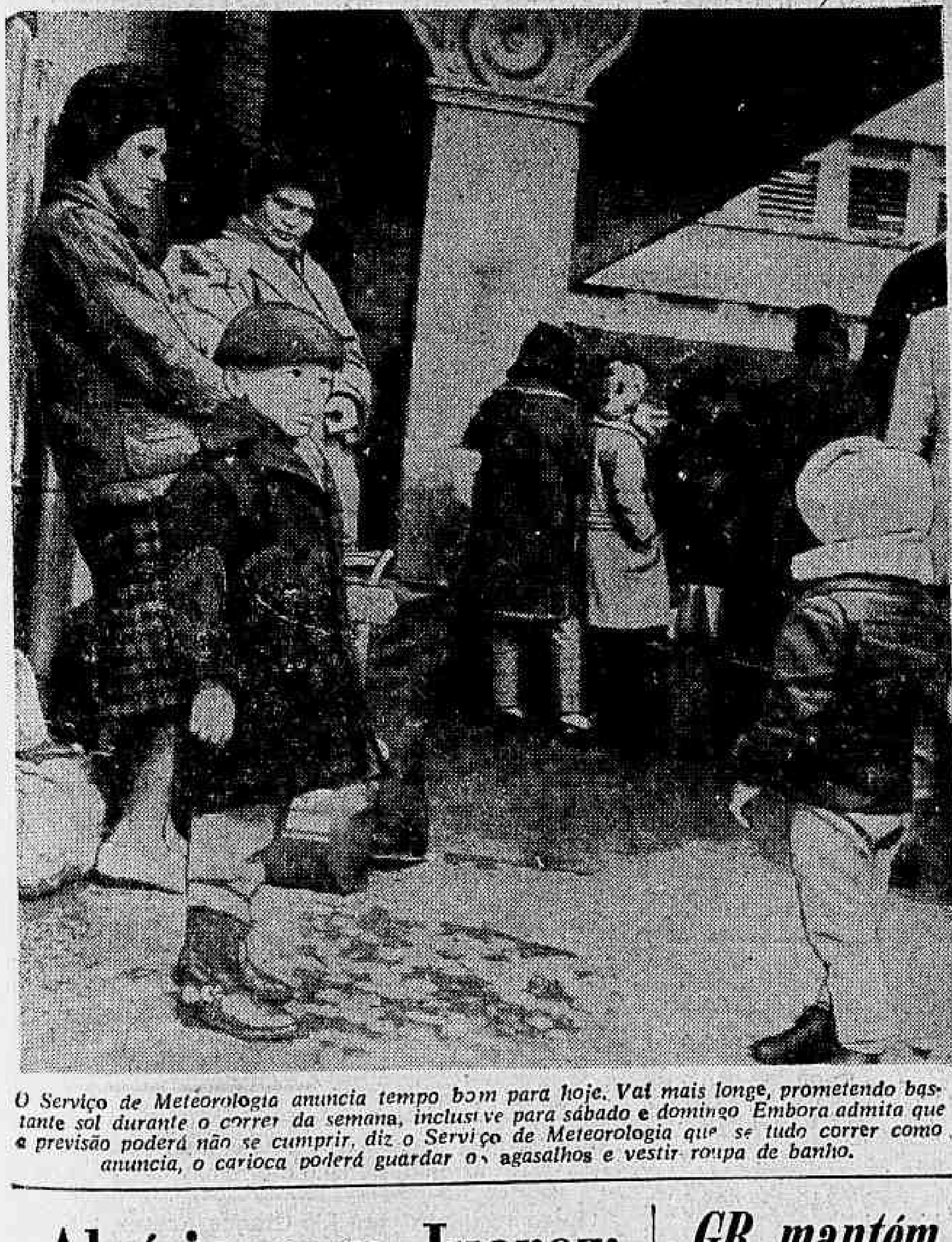

O Serviço de Meteorologia anuncia tempo bom para hoje. Vai mais longe, prometendo bastante sol durante o correr da semana, inclusive para sábado e domingo. Embora admita que a previsão poderá não se cumprir, diz o Serviço de Meteorologia que se tudo correr como anuncia, o carioca poderá guardar os agasalhos e vestir roupa de banho.

Govêrno não revê cassações

O ministro da Justiça, sr. Milton Campos, negou, ontem, que o govêrno pretenda rever os processos de suspensão de direitos políticos ou de cassação de mandatos, estranhando notícia segundo a qual o sr. Jânio Quadros estaria sendo aconselhado a não abandonar o país por causa disso.

— Não se pensa nisso disse o ministro, acrescentando, também, não serem verdadeiras as informações de que a Presidência da Re-

(Conclui na 2a. página)

GB muda frequência e espera livrar-se da falta de energia

"A Guanabara dá hoje o primeiro passo seguro para se livrar definitivamente da falta de energia elétrica, com o início da conversão da freqüência da corrente elétrica aqui distribuída, de 50 para 60 ciclos por segundo". Foi o que declarou à reportagem, o engenheiro Armando Hinds, presidente da Comissão Estadual de Energia, órgão da Secretaria de Serviços Públicos.

"Esta providência — afirmou — já foi programada várias vêzes, mas até hoje não foi levada avante, por exigir um perfeito entrosamento entre os governos federal e estadual. Com a revolução de abril, êste entrosamento foi conseguido".

Uma "ilha"

«Existe na área da Guanabara — continuou o presidente da CEE — uma deficiência crônica e cada vez maior de energia, o que vem tolhendo grande parte da expansão de seu parque industrial e determinando vultosos prejuízos. Esta deficiência é devida principalmente ao fato de sermos uma «ilha» de 50 ciclos, no mar de 60 ciclos da Região Centro-Sul. Por transferência, poderemos utilizar parte do potencial hidrelétrico dos Estados da Região. Daí ser imprescindível, para a Guanabara, a conversão de freqüência, de 50 para 60 ciclos por segundo».

Após assinalar que esta conversão vai abrir novos horizontes para a Guanabara, abrindo-lhe o imenso potencial da Eletrobrás e suas subsidiárias, afirma o engenheiro Hinds que ela não afetará pràticamente a vida da população, a não ser por pequenas modificações em alguns dos aparelhos eletrodomésticos. Quanto à indústria, ela poderá adaptar-se sem maiores transtôrnos, uma vez que, na sua maioria, os motores que acionam suas máquinas são feitos para funcionar tanto a 50 como a 60 ciclos-segundo.

Como será feita

A conversão de freqüência conforme explicou o sr Armando Hinds, será feita mediante o cumprimento de programas sucessivos. O primeiro dêles foi iniciado no dia 10 de julho corrente e tem os seguintes objetivos:

1 — Instalar o escritório técnico que hoje se inaugura, sob a direção do coronel engenheiro Paulo Leitão de Almeida;

— Efetuar a conversão de freqüência na área Noroeste do Estado, a partir de Santa Cruz até Realengo.

Para que êstes objetivos

(Conclui na 2a. página)

HINDS

GB é uma ilha de 50 ciclos

TFR: impedimento de subprocurador é causa da crise

BRASÍLIA —

O subprocurador da República, sr. Mário de Oliveira, destacado para a representação da União em plenário, foi declarado impedido pelo presidente do Tribunal Federal de Recursos, em revide à denúncia pùblicamente feita pelos subprocuradores contra dois dos membros daquêle Tribunal.

A atitude do presidente do TFR, que abre assim uma grave crise naquêle órgão do Judiciário, foi efetivada através de ofício dirigido ao procurador-geral da República. Ao tomar conhecimento dos seus têrmos, o sr. Mário de Oliveira solicitou a palavra, pela ordem, para contestá-los. Esta não lhe foi concedida, levando o subprocurador a retirar-se do recinto em sinal de protesto.

O Ofício

O ofício que deu origem à questão é assinado pelo ministro Henrique D'Avila, atual presidente do Tribunal. Dirigido ao procurador da República, afirma que o sr. Mário de Oliveira está incompatibilizado para o exercício das funções de representante da União, perante aquêle Tribunal por não manter, no desenvolvimento de sua atividade o necessário respeito que lhe competia observar para com aquêle órgão colegiado e para com cada um dos seus membros individualmente.

Após considerações de ordem processual e formal, conclui o ofício por solicitar a indicação de outro representante do Ministério Público.

Solidariedade

Logo após o incidente, o sr. Mário de Oliveira recebeu a solidariedade unânime dos

(Conclúi na 2a. página)

Aluísio com Juarez: cinco bilhões para enfrentar enchentes

Cinco bilhões de cruzeiros é quanto o Rio Grande do Norte necessita para atender às vítimas das enchentes no Estado — esta comunicação foi feita ontem pelo governador Aluísio Alves ao ministro de Viação e Obras, sr. Juarez Tavora.

Informou o sr. Aluísio Alves que há mais de 25 mil pessoas desabrigadas, 90% da lavoura foi destruída, o tráfego ferroviário e rodoviário está interrompido em vários trechos e 250 mil toneladas de sal foram perdidas com o alagamento das salinas.

Nova reunião para apreciar os efeitos das enchentes será realizada hoje no Ministério da Viação. Além do governador Aluísio Alves estará presente o sr. Pedro Gondim da Paraíba, onde os danos causados pela chuva são também de grande monta.

Nesta reunião marcada para hoje serão acertadas imediatas medidas para socorrer os habitantes das regiões afetadas pela maior inundação dos últimos trinta anos.

RELATORIO

Pela quarta vez o Rio Gran-

(Conclúi na 2a. página)

GB mantém política do café

Em reunião específica, ontem realizada no Palácio das Laranjeiras, o presidente Castelo Branco manifestou-se mais uma vez pela manutenção da atual política cafèeira, consubstanciada na Instrução 270 da SUMOC e nas Resoluções baixadas pelo Instituto Brasileiro do Café.

Nessa reunião, que contou com a participação dos ministros do Planejamento, da Fazenda, da Indústria e Comércio e da Agricultura, e dos presidentes do Instituto

(Conclúi na 2a. página)

Minério: bitributação gera crise social e Trabalho vê solução

O Ministério do Trabalho iniciou o exame da situação de milhares de empregados da Mineração de Ferro Manganês S/A e de vinte outras emprêsas de mineração do Vale do Paraopeba que estão ameaçadas de fechamento devido à bitributação do Impôsto de Vendas e Consignações.

Enquanto toma vulto a crise social no Vale do Paraopeba, com a ameaça de mais desemprêgo, fontes ligadas às emprêsas mineradoras estão protestando contra a bitributação do impôsto, que vem sendo cobrado pela Secretaria de Fazenda de Minas Gerais, embora exista o impôsto único, previsto na Constituição Federal.

Contraria o Govêrno

«A manutenção desta dupla cobrança — diz o sr Ademar Carvalho Barbosa, presidente da Associação Extrativa de Ferro e Metais

(Conclúi na 2a. página)

CONCLUSÕES DA PRIMEIRA PÁGINA

Govêrno ...

pública ou o Ministério da Justiça estaria atuando junto às Assembléias Legislativas para motivar a prorrogação dos mandatos dos atuais governadores.

Afirmou que «o govêrno se manterá, nessa e em tôdas as matérias em que é indébita a sua presença, numa posição de absoluto alheamento».

Aluísio com ...

de do Norte foi inundado êste ano. Segundo relato do governador Aluísio Alves ao ministro Juarez Távora a primeira tromba d'água foi em fevereiro e as duas seguintes em abril. Com a de agora, o índice pluviométrico do Estado já alcançou 25.000 milímetros, o que dá bem uma visão da gravidade da situação, visto que o índice médio anual fica entre 500 e 600 milímetros.

GB muda ...

sejam atingidos, várias medidas estão em curso. Entre elas podemos destacar as seguintes:

a) liberação de uma verba de Cr$ 350 milhões pelo Ministério de Minas e Energia;

b) abertura, pelo Estado, de crédito especial para instalação do escritório e despesas de potencial;

c) concorrência para a construção das linhas de transmissão que vão garantir o suprimento de 60 ciclos, na área Santa Cruz-Realengo;

d) projetos de subestações para a CORG e INGA;

e) concorrência para eleição das firmas que vão participar do empreendimento.

Os geradores

«Os geradores a turbo-gás, recém-adquiridos — concluiu o presidente da CEE — constituem peça fundamental na conversão da ciclagem da energia elétrica na Guanabara, pois com êles poderemos gerar imediatamente 50.000 KVA, a 60 ciclos, por segundo».

Contra- ...

lares e a da Pátria no cenário mundial. E após essa destruição, construir uma segunda fase, a Nova República, cristã e democrática. Essa sempre foi a linha dura da Revolução brasileira.

Destruição

O movimento de março, apesar das experiências anteriores de frustração não realizou até o momento a destruição do "sistema". E não realizou porque os postos mais importantes da República foram ocupados pelo grupo que explora o país há 34 anos, o qual conseguiu infiltrar-se no Govêrno a pretexto de auxiliá-lo a construir uma grande Nação. Na verdade, os responsáveis pela orgia inflacionária estão hoje realizando o caos da desinflação o qual já leva o desemprêgo às cidades e aliena o Poder Revolucionário às simpatias da classe média, um de seus principais sustentáculos.

Fôrças desfavoráveis

Da promulgação do Ato Institucional a esta data estabeleceu-se no Poder uma maioria das fôrças desfavoráveis à Revolução. Os políticos batidos pela opinião pública nas eleições de 1960 juntam-se à agentes provados da política contrária à independência econômica do Brasil para impedir que se estabeleça em tôda a sua dignidade a soberania nacional. E como se a Revolução se tivesse concluído com o Ato Institucional, tramaram candidaturas de homens que nunca nela confiaram ou que sempre se recusaram da dela participar, mantendo afastadas as fôrças civis, os chefes das Fôrças Armadas e a juventude militar, que tudo sacrificaram pela Pátria, enquanto outros pensavam em como aproveitar-se da oportunidade para chegar ao govêrno.

Crise no horizonte

A crise que surge no horizonte é séria demais para que dela nos omitamos. Não é possível prosseguir com a Revolução se insistirmos numa conduta econômica que asfixia o progresso nacional e leva o povo a descrer da Revolução. Nem se mantendo inalterada — salvo a remoção dos elementos mais notórios — a máquina sindical e previdenciária que tantos prejuízos causou ao país. Os chefes militares e os líderes civis do Movimento de março não o planejaram e fizeram apenas para substituir os pelegos comunistas pelos pelegos anticomunistas. Nem para manter o Impôsto Sindical, fonte da corrupção e do continuismo de falsos líderes. Fizemos o movimento exatamente para libertar os sindicatos da tutela governamental, permitindo que empregadores e empregados resolvessem em harmonia seus problemas. Para dar aos sindicatos autenticidade e fazer da classe trabalhadora, aliada aos amplos setôres da Classe Média, um dos suportes do Poder Revolucionário.

Dúvida

O inimigo, enquistado no Govêrno, já conseguiu lançar a dúvida nos espíritos, e pretende dividir as fôrças autênticamente revolucionárias. A nós, responsáveis pelos propósitos revolucionários, cabe perguntar por quê os adversários de ontem votam a prorrogação do mandato presidencial: será por quê se converteram à boa causa, ou por conseqüente domínio total do Poder em 1697?

Prorrogação

A prorrogação do mandato presidencial diremos SIM se ela favorecer a Revolução Brasileira; se permitir a total destruição do inimigo; se servir para construir em tôrno do Poder Revolucionário a grande organização civil-militar que se faz mister; se trouxer consigo a prorrogação, com sua plenitude do Ato Institucional, que dá ao Poder Revolucionário os meios de conter a alta do custo de vida, que, a continuar, destruirá a esperança popular na Revolução. Em suma se fôr para fazer a Revolução que pertence ao povo, que é livre e soberano.

Mas a ela diremos NAO se simplesmente se destinar a eternizar conluio da politicagem e da corrupção com as fôrças estrangeiras; se impedir que se organize aquele Poder Revolucionário que há de construir uma Pátria maior e mais livre.

Condução revolucionária

Neste instante, o que se verifica é que se acontecimentos não estão sendo conduzidos pelos revolucionários, mas por seus inimigos. Se a correlação de fôrças do Govêrno não fôr alterada em breve a política econômico-financeira e sindical levará o povo brasileiro contra a Revolução. Só a união dos civis e militares poderá impedir êsse desfêcho trágico. E é para ela que uma vez mais apelo, antes que os que não entenderam a Revolução, para melhor e mais depressa liquidá-la, reúnam-se em uma organização político-partidárna.

GB mantém ...

Brasileiro do Café e do Banco do Brasil, foi passada em revista a atual política do café, tanto no âmbito interno, como no externo, com vistas à participação do Brasil na próxima conferência do Convênio Internacional do Café a realizar-se em Londres, no próximo mês de agôsto.

Segundo ainda informou à reportagem o ministro Daniel Faraco, o marechal Castelo Branco deu instruções e concedeu ao IBC plenos podêres para orientar a atuação da delegação do Brasil que comparecerá àquela conferência.

TRE: ...

subprocuradores adjuntos ao Tribunal.

O TFR, ao impedir o referido subprocurador, afastou dos julgamentos em pauta o defensor dos interêsses da União, uma vez que êsse órgão é por excelência a Côrte de Justiça onde são examinados, em segunda instância, todos os casos em que êsses interêsses estão em jôgo.

A solicitação de substituição do subprocurador foi considerada nos meios jurídicos, como uma interferência direta do Judiciário na autonomia do Executivo.

Minério: ...

Básicos de Minas Gerais, — contraria frontalmente a política mineral do govêrno Federal, traçada pelo ministro de Minas e Energia, sr. Mauro Thibau e aprovada pelo presidente Castelo Branco, que condenou a bi-tributação».

Segurança

«A aprovação — o mais depressa possível, pelo Congresso Nacional, do impôsto único sôbre minérios — acrescentou o sr. Ademar Barbosa — atualmente, com o relator da Comissão de Economia, sr. Bilac Pinto, e já aprovado pela Comissão de Minas e Energia, na unanimidade, será a única solução para evitar que no final neste grave problema social, criado pelo desemprêgo de várias dezenas de milhares de operários».

Informado ainda o sr. Ademar Barbosa que o anteprojeto do impôsto único sôbre os minérios, elaborado por uma comissão de representantes do govêrno Federal, Estadual e do Ministério de Minas e Energia e de entidades particulares, está no Congresso Nacional desde o início do ano.

"SHOW" DA CIDADE

Policiais condenados à morte: assaltantes

Vida ou morte — é o que está reservado a todo policial que persegui. ou der voz de prisão a um assaltante. E, isso, em três dias consecutivos provaram, como ontem, "à bala", o ladrão Fernando Sousa de Oliveira (solteiro, 31 anos, Rua Senador Vergueiro, 289) enfrentou — após assaltar o operário José Alves dos Santos — uma patrulha motorizada do 2.º Batalhão de Infantaria da Polícia Militar, que saíra do quartel, na Rua S. Clemente, 345, para prendê-lo, juntamente com dois comparsas.

Só se entregou porque sua munição se acabara — declarou no 9.º Distrito Policial. "Fui o maior prejudicado, pois o dinheiro da vítima foi levado pelo meu olheiro", finalizou o malandro. A vítima é vigia de um prédio no número 214, na Rua Senador Vergueiro, ficou sem Cr$ 2 mil e, por sorte, salvou Cr$ 25 mil, graças à passagem dos policiais pelo local, na hora do assalto.

Na quinta-feira última, como se recorda, pagou com a vida, o PV Moacir de Sousa, fuzilado no Morro da Serrinha, em Madureira, escapando da morte, seu colega, o PV Edwaldo Pereira da Silva, que recebeu um tiro no braço. Um dos criminosos já detido, Laerte Feliciano de Barros, confessou o assalto perpetrado minutos antes da morte do PV, a um caminhão da "Gásbrás", apontando como autor dos disparos que matou o policial, o trocador de ônibus da CTC, Orlando Ferreira da Silva, que está sendo caçado pela polícia.

Também os PV n. 3.632 e 2.036, da RP-65, por pouco não perderam a vida, quando na favela Nova Holanda, foram cercados por marginais, e pediram à tôrre de transmissão e contrôle, reforços à polícia, sendo salvos por dois choques da Polícia de Vigilância e um da Polícia Militar. Em batidas na referida favela, foram detidos três perigosos assaltantes, um dêles reconhecido como o homem que chefiava o grupo de pistoleiros que iriam abater os patrulheiros. É êle Paulo Bentes Estêves (20 anos, Rua "C", casa 32 — favela Nova Holanda).

Juristas do Estado se aposentam

A mensagem do governador reduzindo vencimentos de servidores, impondo mesmo o teto de 18 salários-mínimos, irá prejudicar enormemente os serviços jurídicos do Estado, pois diversos procuradores estão solicitando aposentadoria, se precatando contra a mensagem enviada ao Legislativo.

Atualmente, a Procuradoria do Estado era formada por procuradores entre os quais nomes nas letras jurídicas, como Barbosa Lima Sobrinho, Lino de Sá Pereira, José Seabra, Flávio Pôrto e outros que solicitaram aposentadoria.

Ontem foram aposentados mais sete procuradores, os srs. Nélson Guimarães Barroso, Flávio Pôrto, Barbosa Lima, Antônio Mendonça Júnior, Lino Pereira, José Seabra e Jim Casas Barbosa. Outros processos estão aguardando despacho do governador.

Apossou-se de 300 mil cruzeiros

Por apropriação indébita de 300 mil cruzeiros pertencentes à firma União Fabril Exportadora, onde trabalhava, induzindo diretores a êrro ao acreditarem na existência de uma dívida para com o recolhimento do impôsto de venda e consignações naquele montante, Álvaro Rangel foi processado na 12.ª Vara Criminal e agora condenado a 3 anos de reclusão. O fato ocorreu em 1956 quando o acusado, de posse do dinheiro, fêz outro pagamento devido por clientes do escritório de contabilidade em que também trabalhava.

Lotações fazem vítimas

Lotações da Zona Norte continuam fazendo vítimas. Ontem, o auto chapa GB-4-63-74, da linha «Cascadura-Bangu», dirigido por Alfredo Alves Pinho, chocou-se com o de placa GB-20-51-54, da linha «Largo da Carioca-Vila Valqueire», cujos motoristas fugiram. O acidente ocorreu na estrada Intendente Magalhães, próximo a Vila Valqueire.

Saíram feridos os passageiros: Maria Evanilda Alexandre, Orsir Chagas, Orlando Barros Dias, José Alves do Passos, Antônio José de Oliveira, Emília Tavares, Valdecir Aquino, todos com contusões e escoriações. Foram medicados no Hospital Carlos Chagas. O 29.º Distrito Policial registrou o fato e promove diligências para deter os motoristas.

Hospitais não atendem à população

O deputado Antônio Luvizado, 1.º secretário da Assembléia em palestra com a reportagem teceu críticas a atual administração da Secretaria de Saúde que vem transformando os hospitais do Estado em museus pois o Hospital Carlos Chagas, em Marechal Hermes, acha-se limpo, bem arrumado, mas não funciona, pois não atende aos enfêrmos, exigindo mesmo atestado de pobreza dos acidentados, não possuindo também medicamentos de urgência, como sôro e plasma.

Adiantou que a Maternidade Carmela Dutra também foi fechada e que o Hospital Pedro I, em Santa Cruz, não obstante os esforços do diretor, não funciona, pois não tem medicamentos e pessoal.

Vai julgar Zarur e Longras

Caberá ao juiz Monjardim Filho, da 3a. Vara Criminal, apreciar a queixa crime oferecida por Alziro Zarur contra Raul Longras, pelos crimes de calúnia e injúria por causa do Futebol da Caridade. O magistrado deverá fixar hoje a data da audiência de conciliação entre os querelante e querelado, na forma da lei.

Conferências sôbre administração

A fim de divulgar dados e fatos sôbre a administração pública do Estado, a Escola do Serviço Público fará realizar em sua sede diversas conferências a partir de 3 de agôsto.

Iniciará essas conferências o professor Dagomir Azevedo, diretor da ESPEG e técnico em administração do pessoal.

Professoranda vai perceber salário-mínimo

O deputado Francisco da Gama Lima, ex-diretor do ensino estadual apresentou projeto elevando a gratificação das professorandas de 23 para 42 mil cruzeiros mensais, a partir de 1.º do corrente.

Com designação oficial, as 2077 professorandas estão lecionando nas escolas localizadas na Zona Rural do Estado.

Assaltantes condenados

Os assaltantes Miguel Couto dos Santos e Sebastião Gustavo das Neves, foram condenados na 6a. Vara Criminal, pelo juiz Orlando Mendonça Moreira à 7 anos e 6 meses, respectivamente de reclusão, sendo ainda aplicado a pena de 2 anos de internação em colônia agrícola. Albano de Oliveira que também compunha a quadrilha, por ser primário foi condenado à 1 ano de reclusão. Organizados em quadrilha os três meliantes no dia 27 de janeiro do corrente ano, armados de revólveres na Rua Noemia, em Olaria, imobilizaram Osvaldo Lopes Martins, tomando-lhe dinheiro, jóias e diversos outros objetos, aplicando ainda tremenda surra na vítima. Após o delito, fizeram parar o carro dirigido por Osvaldo Belém, e, sob a mira das armas forçou-o a fugir do local. Ao abandonarem o carro aplicaram também no motorista uma surra ameaçando-o de represália caso o denunciasse.

Tenório teve sumário adiado

O ex-deputado Natalício Tenório Cavalcanti, teve ontem, o seu sumário de culpa adiado, por determinação do juiz Hélio Albernaz, da 3a. Vara Criminal de Duque de Caxias. Assim, as testemunhas arroladas pela promotoria, para depor contra o ex-representante da União Democrática Nacional, que teve o seu mandato cassado pelo atual govêrno, ficarão aguardando outra data que será fixada.

Vai dirigir a Escola Geni Gomes

Para dirigir a nova escola pública cuja construção foi iniciada com a contribuição particular dos moradores de Rio Comprido, por iniciativa do deputado Geraldo Ferraz, o governador nomeou a educadora Helena Nunes Rodrigues Pereira, antiga chefe do 11.º Distrito Educacional.

Êsse educandário, que será inaugurado em agôsto, terá o nome da sra. Geni Gomes.

Desastre na Rio-Petrópolis

Cinco pessoas foram feridas, ontem, na Rodovia Rio-Petrópolis, quando um caminhão de chapa RJ 74793, que demandava à Guanabara, chocou-se com uma camioneta de chapa ignorada, capotando. As vítimas são: Antenor Valente da Silva, feirante, de 46 anos, viúvo, Rua Tomás Carneiro, sem número, Petrópolis, com ferimento contuso na região vertebral; Fidélis Soares Ferreira, servente, 17 anos, solteiro, com ferida contusa na região palmar esquerda; Edson Pereira da Silva, servente, 16 anos, solteiro, com ferida contusa na região tibial; Antônio Maciel, motorista, 52 anos, casado, com ferimento contuso na zona occipto-frontal; e Belmiro Vitorino da Costa, 54 anos, solteiro Bairro Castrioto, Petrópolis, com traumatismo no crânio.

A Polícia Rodoviária tomou conhecimento do fato. As vítimas foram levadas ao Hospital Getúlio Vargas, pelo autocarga do Exército, chapa GB—21-9157, do 1.º Batalhão de Guarda, dirigido pelo sargento Sérgio de Castro.

Encerrávamos os nossos trabalhos, quando nossa reportagem era informada que vinha agravando-se o estado de um dos feridos, Belmiro Vitorino da Costa.

Magistrados recorrem ao Supremo

O desembargador Vicente Faria Coelho, presidente do Tribunal de Justiça do Estado da GB enviou telegrama ao ministro Ribeiro da Costa, presidente do Supremo, encarecendo a necessidade de intervenção do chefe da Justiça junto ao Congresso, no sentido de vir a ser rejeitada na segunda discussão, a emenda constitucional que elimina a irredutibilidade d vencimentos dos magistrados, impondo-lhes pagamento do impôsto de renda cuja enormidade da tabela "representa aviltamento da vida dos magistrados", tentativa que já foi motivo de repulsa em outras oportunidades.

Serviçais não recebem

As serviçais contratadas pela SUSEME e que estão trabalhando nos hospitais da cidade, estão sem receber vencimentos desde março.

Ontem, uma comissão de serviçais estêve no Guanabara solicitando ao governador que determine à direção da SUSEME o pagamento dos atrasados, pois o presidente dessa autarquia, senhor Brito Cunha, nega-se a tomar qualquer providência nesse sentido.

Morta no Salgueiro: mistério

Só o resultado do laudo cadavérico do médico legista do IML poderá revelar a morte de Marília Gomes (26 anos), encontrada morta no interior de um barracão, no local conhecido por Terreiro Grande, no morro do Salgueiro. E' acusado como espancador e assassino, seu companheiro Benedito José da Silva (35 anos, ajud. de caminhão), vulgo "Fujança", detido por policiais do 19.º DP, na emprêsa onde trabalha, na Rua Machado Coelho.

Segundo o detective Homero, auxiliar do comissário Resende, que compareceu ao local, a vítima teria sucumbido por asfixia. No DP, o acusado vem negando o crime, que lhe é imputado por sua vizinha Jovita Maria da Glória, (37 anos, moradora no local) e o próprio filho, Wilson, de 7 anos, que informou à polícia que seu pai na noite anterior ao encontro do cadáver espancara sua mãe. Ao finalizar — disseram — que Benedito é amigo do marginal, conhecido por "Toca", e é viciado em maconha.

RAIO-X
Dr. Victor Côrtes
Exames radiológicos em residências
TOMOGRAFIAS
Diàriamente das 8 às 11 e das 14 às 17 horas
RUA ARAÚJO PÔRTO ALEGRE, 70
9.º andar — Tel.: 22-5330

Teatros-Boites
Programa para sua Noite

TEATRO COPACABANA
TONIA CARRERO
JARDEL FILHO
MARGARIDA REY
SERGIO VIOTTI
QUALQUER QUARTA-FEIRA
COMÉDIA EM 3 ATOS DE MURIEL RESNIK
Terças, quartas e sextas-feiras, às 21,30 horas; quintas, às 16 e 21,30 horas. Sábados, às 20 e 22 horas. Domingos: 16 e 21,30 horas Reservas: 57-1818 — Ramal Teatro

A VOLTA DO REBOLADO AO RECREIO !!!!
Gomes Leal apresenta a revista-sucesso de 64
"ELAS MANDAM BRASA",
com: NÉLIA PAULA — COSTINHA
Atração internacional LINA LEE
10 VEDETAS — 20 GIRLS
GRANDE ELENCO
Diàriamente, às 20 e 22 horas — Vesp quintas, sábados e domingos às 16 horas
TEATRO RECREIO Tel.: 23-8164

BOTTLES BAR
APRESENTA TODAS AS NOITES
SERGIO MENDES
E
BOSSA RIO
RUA DUVIVIER, 37 — TELEFONE: 57-1065

BAR CANGACEIRO
APRESENTA
HELENA DE LIMA
SEGUNDA — TERÇA E QUARTA-FEIRA
&
ELIZETE CARDOSO
QUINTA — SEXTA E SÁBADO
Rua Fernando Mendes, 25 — "Show", 11,30 horas

LITTLE CLUB
ZÉ MARIA E SEU CONJUNTO
A MELHOR MÚSICA DAS NOITES CARIOCAS
BOSSA TRÊS SHOW CONVIDA MARLI (QUINDO TAVARES)
Estréia hoje, quinta-feira — Dia 9
RUA DUVIVIER, 87-L — TELEFONE: 57-6934

BANCO PREDIAL DO ESTADO DO RIO DE JANEIRO S/A

FUNDADO EM 1917 — CARTA PATENTE N.º 160

MATRIZ — NITERÓI — RJ

Departamentos nos Estados do Espírito Santo, Guanabara e Rio de Janeiro

RESUMO DO BALANÇO EM 30 DE JUNHO DE 1964

ATIVO	
Caixa e Banco do Brasil	5.102.693.303,30
Depósitos em dinheiro à ordem da SUMOC	4.609.379.000,00
Empréstimos e descontos	15.113.885.509,50
Agências e Correspondentes no País	78.178.535.137,30
Outros créditos	289.717.103,60
Imóveis	3.342.326.718,90
Títulos e valôres mobiliários	1.092.929.782,60
Móveis e utensílios, instalações e almoxarifado	449.975.860,70
Contas de compensação	7.854.127.084,00
	116.033.569.499,90

PASSIVO	
Capital e aumento de capital	3.200.000.000,00
Reservas	1.300.000.000,00
Depósitos	25.196.987.419,70
Agências e correspondentes no País	77.349.228.028,60
Ordens de pagamento, outros créditos e dividendos a pagar	836.722.325,30
Resultados pendentes	296.504.642,30
Contas de compensação	7.854.127.084,00
	116.033.569.499,90

DIRETORES:

THOMAZ CORREIA DE FIGUEIREDO LIMA — ASDRUBAL DELGADO LAIA FRANCO

JOSÉ MARCELINO GONÇALVES NETO

CARLOS ALBERTO GONÇALVES — MANOEL JOÃO GONÇALVES FILHO

Contador: NÉLSON RODRIGUES DE ALMEIDA — C.R.C. — Estado do Rio, n.º 347

HOJE — METRO PASSEIO — METRO COPACABANA — METRO TIJUCA — AZTECA — PAX — PALÁCIO HIGIENÓPOLIS
2-4-6 8 10 HS (PASSEIO DESDE 12 HS)

Metro Goldwyn Mayer apresenta
Tiko em CÔRES E O TUBARÃO
CENSURA LIVRE

Companhia Nacional de Navegação Costeira
AUTARQUIA FEDERAL

Navios para passageiros classe internacional, ar condicionado e piscinas.

Linhas regulares para Rio Grande, Santos, Rio de Janeiro, Salvador, Recife, Fortaleza e Belém.

PRÓXIMAS SAÍDAS:

Para o Norte:		Para o Sul:	
Rosa da Fonseca	8/ 8/64	Rosa da Fonseca	27/ 8/64
Princesa Isabel	22/ 8/64	Princesa Isabel	9/ 9/64
Princesa Isabel	5/ 9/64	Princesa Isabel	23/ 9/64
Princesa Isabel	19/ 9/64	Princesa Isabel	7/10/64
Rosa da Fonseca	3/10/64	Rosa da Fonseca	21/10/64
Princesa Isabel	17/10/64	Princesa Isabel	4/11/64
Rosa da Fonseca	31/10/64	Rosa da Fonseca	18/11/64
Rosa da Fonseca	14/11/64	Rosa da Fonseca	2/12/64
Rosa da Fonseca	28/11/64	Rosa da Fonseca	16/12/64
Princesa Isabel	12/12/64	Princesa Isabel	30/12/64

Reservas e aquisição de passagens na Agência da Costeira (Rua Sacadura Cabral, 85 — Telefones: 23-3433 e 23-5542 — próximo à Praça Mauá), ou nas Agências filiadas à A.B.A.V.

Reação parlamentar contra governador Carlos Lacerda

BRASÍLIA INFORMA

MAURITONIO MEIRA

Prorrogação em cadeia agitando o Congresso

A possibilidade da deflagração daquilo que o sr. Martins Rodrigues, líder do PSD, chama de "trem da alegria das prorrogações", no âmbito estadual, como decorrência da prorrogação do mandato do presidente Castelo Branco, começa a preocupar os parlamentares e a tornar-se um elemento válido no jôgo de cabala de votos no Congresso, às vésperas da votação de segundo turno, marcada para a noite de hoje. A prorrogação em cadeia, estimulada no último fim-de-semana pelas declarações atribuídas ao ministro da Guerra, general Costa e Silva, ontem desmentidas, aparecia na Câmara como um dos principais assuntos das conversas de bastidores em tôdas as rodas multipartidárias. Destaca-se que, se a prorrogação é acolhida como determinada pelo interêsse nacional, em referência ao mandato do presidente da República, sofria restrições no plano estadual, existindo até raciocínios baseados em situações municipais. Na verdade, o pessedista mineiro Último de Carvalho observava: "Prorrogar o Castelo até que não seria demais, mas a medida determinará a prorrogação de 700 delegados de polícia em Minas Gerais, o que é uma desgraça para nós, do PSD, que estamos por baixo".

A situação regional é entendida como um problema de circunstâncias peculiares aos partidos, em certas unidades da Federação onde os governadores são ora do PSD ora da UDN. E em ambos os partidos se quer fazer prevalecer a exigência de atendimento das Constituições Estaduais que sòmente permitem a prorrogação dos mandatos por dois terços e não por maioria absoluta, como está acontecendo no âmbito federal. Mas esbarram no raciocínio de que o federal foi sempre um exemplo para o estadual. Diante disso, chegaram a levar às lideranças sugestões no sentido de, mediante emenda à Constituição, serem reguladas as prorrogações nos Estados. O líder do PSD, entretanto, acha que "não há condições para isso".

O já aludido Último de Carvalho lembrou, ontem, numa roda, na Câmara:

— "Das duas uma: ou estou ficando burro ou a revolução começa a se complicar. Temos aí casos de governadores que, depois de escaparem por pouco das cassações, têm pela frente a perspectiva de terem seus mandatos prorrogados. Ao invés de punição, receberão prêmios. Gosto muito de Magalhães Pinto e quero a felicidade dêle, no campo pessoal, mas polìticamente, quero a maior desgraça para os adversários todos. O que eu quero mesmo é o PSD no govêrno, nomeando, prendendo e pagando...".

Ampliação à vista

A impressão geral no Congresso é que, na votação de segundo turno, hoje à noite, será ampliada, de muito, o número de votos favoráveis à prorrogação do mandato do presidente Castelo Branco. Até mesmo o líder Martins Rodrigues, lutador tenaz contra a prorrogação, admitia ontem que as possibilidades de ampliação são muito grandes. Trata-se, agora, observa, de um fato consumado. "É a posição de hostilidade do governador Carlos Lacerda contra o Congresso vai ajudar muito em sentido contrário" — completou.

Sentindo-se perdidos, entretanto, os partidários da não-prorrogação começam a amedrontar os colegas, dizendo que tomem cuidado porque, logo depois, viria a "revigoração do artigo 10 do 'Ato Institucional'" que dava poder ao presidente para cassar mandatos e suspender direitos políticos". É o verdadeiro terrorismo político para efeito imediato.

Krieger guarda carta

O senador Daniel Krieger, da UDN, respondeu, indiretamente, ao governador Carlos Lacerda, dizendo que "êle e mais ninguém" é o árbitro da oportunidade da divulgação da carta que recebeu do presidente Castelo Branco sôbre o movimento da prorrogação do mandato do chefe do Govêrno. Como se recorda, em manifesto divulgado na sexta-feira, o governador da Guanabara reclamou a publicação da carta, depois de conhecer seu texto pelas mãos do marechal Castelo Branco. Krieger disse ontem à tarde:

— "O primeiro trecho da carta, em que o presidente se mostra contrário à prorrogação, já é do domínio público. Mas há um segundo, no qual o marechal Castelo Branco observa que minha conduta é correta, como não poderia deixar de reconhecer. Sòmente darei divulgação a êsse trecho quando eu quiser — e não quero agora".

"Voto da emoção"

Em nota da semana passada, noticiando detalhes do episódio da prorrogação, publicamos a versão de que o secretário Aniz Badra havia contado como "sim" o voto do deputado Oséas Cardoso, ausente do plenário, pois é sabido que sistemàticamente não comparece a sessões conjuntas do Congresso, declaradamente para não se encontrar com o senador Silvestre Péricles. A propósito, o parlamentar alagoano nos enviou uma longa carta explicativa de sua posição, favorável à prorrogação, na qual destacamos o seguinte trecho, a título de esclarecimento das circunstâncias em que deu o seu voto: "Votei alta madrugada, por trás da mesa, ali ingressado pela sala do arquivo, vindo da primeira secretaria onde me encontrava em companhia do senador Rui Palmeira e do deputado José Bonifácio, por intermédio de quem pleiteei a permissão da presidência para exercer o direito do voto, já que evitava entrar no plenário. A mesa foi, nesse particular, muito exigente, chegando ao ponto de mandar me dizer que só tomaria meu voto, mediante a minha presença em local que pela mesma pudesse eu ser visto e ouvido, o que concordei. (...) Votei a favor da prorrogação por um dever cívico, por uma questão de consciência".

O barco e o tacão

O deputado João Mendes, presidente da Ação Democrática Parlamentar, concordava ontem com os argumentos de que a democracia se aprimora mediante o exercício do voto. Entretanto, perguntava: "Quem pode dizer que estamos numa democracia?". E respondia: "Só mesmo a hipocrisia dirá que sim". Considera o ultra-direitista deputado pela Bahia que o melhor é ir prestigiando o presidente Castelo Branco em quem vê "até um reformista, pois está fazendo as reformas pregadas pelo govêrno anterior" para evitar o pior, ou seja, "um Costa e Silva com ditadura militar". Ponderou o porta-voz da ADP: "Todos nós devemos equilibrar o barco que está navegando, para evitar o tacão do outro".

Complexo de Scaramouche

Depois de ler, da tribuna da Câmara, um violento telegrama passado ao governador Carlos Lacerda, o deputado Brito Velho, líder do PL, dizia a um grupo de deputados e jornalistas, no plenário:

— "Estou convencido de que o Lacerda tem de procurar imediatamente um médico, pois êle está com o complexo de Scaramouche, ao contrário. Um fazia reis e o outro tem o gôsto de derrubar presidentes. Mas com êsse Castelo, êsse velhinho bom que está aí, êle que não brinque, porque será juntando no espêto, assadinho..."

BRASÍLIA — O Congresso continuou reagindo, ontem, a exemplo do que fizera o presidente da Câmara, deputado Ranieri Mazzilli, no sábado, contra os ataques desferidos pelo governador Carlos Lacerda ao Parlamento, em virtude da aprovação, em primeiro turno, da prorrogação do mandato do presidente Castelo Branco, e da maioria absoluta para as eleições presidenciais.

O sr. Brito Velho, do PL gaúcho, chamou o sr. Carlos Lacerda de "falso paladino da democracia" e acusou-o de haver "sugerido golpe contra o futuro eleito caso êste não parecesse conveniente", fato que teria ocorrido "faz poucos dias".

"LACERDOCRACIA"

O libertador do Rio Grande do Sul acusou o governador da Guanabara de não buscar a democracia, mas uma "lacerdocracia", na qual nem opositores nem amigos teriam o direito de divergir, sob pena de serem declarados "inimigos do bem público e perseguidos, pois tua alma conturbada tem como profunda vocação, o despotismo".

No telegrama que enviou ao governador Lacerda, o sr. Brito Velho sempre o tratou na segunda pessoa do singular e acabou por aconselhá-lo a consultar "sem tardança, algum amigo íntimo".

"APRENDIZ DE FEITICEIRO"

O vice-líder da minoria, deputado Cid Carvalho, foi à tribuna da Câmara para dizer que o governador da Guanabara agiu como "um aprendiz de feiticeiro, pois teve brilho e atuação para desencadear fôrças, mas não sabe como controlá-las". Ressaltou que os trunfos básicos da política lacerdista — o anticomunismo e o anti-reformismo — foram-lhe tomados das mãos, o que explica a violenta reação de agora.

O sr. Mário Piva, do PSD da Bahia, também da tribuna, classificou o pronunciamento do sr. Carlos Lacerda de "inaceitável até mesmo para discussão", enquanto o sr. Lírio Bertoli, do PSD do Paraná, chamava o governador da Guanabara de "neurastênico cidadão brasileiro".

Pedida na Assembléia prorrogação do mandato de Lacerda

O deputado Jair Martins, da UDN, apresentou emenda à Constituição do Estado, para que o mandato do governador Carlos Lacerda coincida com o do presidente da República, e com os dos deputados estaduais, bem assim o do vice-governador.

Justificou a proposição dizendo que o recente desfecho da prorrogação do mandato do atual presidente da República objetivando o prosseguimento da pesada e patriótica tarefa que no seu comêço lhe foi cometida, traduz situação semelhante na Guanabara.

TESES DE LACERDA

A reportagem foi informada de que o deputado Raul Brunini está promovendo um movimento destinado a reunir, no próximo mês, neste Estado, todos os presidentes e membros de diretórios da UDN em todo o país, a fim de tomar posição com relação à candidatura do sr. Carlos Lacerda à Presidência da República. A informação acrescenta que a maioria dos próceres consultados está de acôrdo com a reunião e seu objetivo.

BILAC SOBRARÁ

O sr. Raul Brunini informou, também, que o deputado Bilac Pinto não se aguentará no cargo que está desempenhando porque tôdas as sessões regionais da UDN se levantarão dentro de pouco tempo, contra as linhas de ação que vem desenvolvendo no Congresso.

AUMENTO DE IMPOSTOS

Disse ainda o sr. Raul Brunini que a votação da proposição sôbre a majoração de tributos não teve valor nenhum, já que não poderia ser incluída no projeto em que o foi. Não se tratava de matéria correlata e, portanto, o que a Oposição vem apregoando como uma grande vitória, não constituiu vitória alguma.

OUTROS ASSUNTOS

Na sessão de ontem da Assembléia, o sr. Antônio Luviano disse que "a riqueza da guarda Moacir, morto assassinado por assaltantes, em mulher e filhos e que aí estava a resposta ao sr. Sales Guerra, magnata do serviço público, e homem que vive acusando todo oficial de corrupto".

— O deputado Everardo Magalhães, regressado do exterior, disse que vai apresentar relatório ao presidente da República sôbre o que observou no estrangeiro com respeito à repercussão da revolução brasileira.

— O sr. Carlos Sampaio apresentou projeto de lei, para que os postos distribuidores de combustíveis e lubrificantes possuam depósito de gás liquefeito engarrafado, para servir ao público.

LICEU IMPÉRIO
CORTE E COSTURA
LARGO DE SÃO FRANCISCO DE PAULA, 26 - 12.º andar. Grupo 1.220 — Tel.: 43-4284
Das 2 às 5 hs, exceto quarta-feira e sábado

DOENÇAS DO CORAÇÃO
DIA E NOITE — SERVIÇO DE EMERGÊNCIA
CLINICA DR. EUGENIO SILVA CARMO
Eletrocardiografia — Fonocardiografia — Raios X — Oxigênio — Laboratório — Prevenção (Chek-up) — Diagnóstico precoce — Quartos de recuperação — Tratamento intensivo — Rua Barão de Ipanema, 62 — 4.º andar — Fone: 37-3914 — Copacabana.

Mem de Sá escolhido relator da lei de remessa de lucros

O senador Mem de Sá foi designado relator, na Comissão de Projetos do Govêrno, para o projeto do Executivo que disciplina a aplicação de capitais estrangeiros e a remessa de lucros para o exterior. Na Comissão de Finanças, outro órgão que estudará a matéria, até ontem, não havia sido escolhido o relator, afirmando seu presidente, sr. Argemiro Figueiredo (PTB-PB) que só o fará após o exame da matéria na Comissão de Projetos do Govêrno

CRISE BRASILEIRA

Ao analisar a situação brasileira, o sr. Artur Leite (PSD-BA) disse que a crise nacional é de natureza econômica e não política e que o povo quer é solução para o custo de vida e trabalho para que possa viver condignamente e que está cansado de excessos de desregramentos políticos ou demagógicos. Acrescentou que isso já foi demonstrado na eleição do sr. Jânio Quadros e no apoio que deu à revolução de 31 de março, observando que qualquer homem público pode deflagrar essa bandeira que será eleito fàcilmente, até por maioria absoluta. Declarou que a SUNAB, tabelando gêneros de subsistência, não poderia adotar pior solução, pois que não é possível tabelar-se a inflação, alcançando com essa providência apenas o desestímulo às atividades rurais. Após discorrer sôbre o "New Deal" e o que êsse plano realizou nos E.U.A., condenou o liberalismo econômico imperante nas atividades pertinentes no Brasil e criticou os podêres locais pelo abandono a que relegou as atividades agrárias, procedendo de igual modo em relação à revolução, que, ao seu ver, ao invés de estar cuidando da solução de atuais problemas, se preocupa com o voto ao analfabeto, maioria absoluta etc. Ao finalizar apontou o "laisser-fair", a enxada e o desumano sistema de capitalização imperante no país como os três fatôres responsáveis pela atual crise brasileira, concitando o presidente da República a derrotá-los.

BR-33

O sr. Bezerra Neto (PTB-MT) leu memorial da Assembléia Legislativa de Mato Grosso em que se reclama contra a paralisação das obras da rodovia BR-33, partida de Corumbá com demanda a São Paulo, via Miranda. Declarou o sr. Bezerra Neto que do ponto-de-vista econômico a paralisação das obras não se justifica, pois é um trabalho fácil e de resultados positivos imediatos para a região, dando ensejo a que na próspera zona, de grandes possibilidades pecuárias, surja o transporte rodoviário do gado.

ORDEM-DO-DIA

Com a presença de 22 senadores, não se deliberou sôbre a pauta, encerrando-se, porém, a discussão do projeto que altera a Consolidação das Leis do Trabalho para declarar: "A investidura dos vogais das Juntas e seus suplentes é de um ano, podendo, entretanto ser dispensado, a pedido, aquêle que tiver serviço sem interrupção durante metade dêste tempo"

Interinos do Supremo

A próxima efetivação de centenas de interinos no Supremo Tribunal Federal, em decorrência de recente lei que reestruturou os quadros de pessoal de sua secretaria, foi comentada, ontem, no Senado, pelo sr. João Agripino (UDN-PB).

Revelou o senador udenista que a maneira pela qual se alcançará essa efetivação é o tal concurso interno, "com provas de habilitação que nã chegam a ser de nível primário", aprovado na última reunião administrativa do Supremo.

Reprovados

Disse mais que, segundo outra informação, ainda não confirmada, êsse é o segundo concurso interno que o STF promove, depois da referida lei, para possibilitar, precisamente àqueles candidatos que foram reprovados no primeiro concurso interno, o ingresso definitivo nos quadros do Supremo.

"Se assim fôr — acentuou — a decisão é da maior gravidade, pois se pretende efetivar em cargos de carreira, pela fôrça, aquêles que já revelaram, em outra prova de habilitação, em outro concurso interno, não ter condições para integrar os quadros administrativos do STF".

ÊRRO

O senador udenista, depois de proclamar a honradez do presidente do STF, ministro Ribeiro da Costa, manifestou sua confiança em que êle reexaminará a matéria e oferecerá à Nação público de provas, para dar direito a todos os brasileiros, conforme determina a Constituição Federal.

PESSOAL DO AÇÚCAR EM JULGAMENTO

O presidente do Tribunal Regional do Trabalho marcou para o próximo dia 12 de agôsto o julgamento do processo de dissídio coletivo dos trabalhadores na indústria do açúcar.

Ontem, durante a audiência de conciliação realizada no TRT, os empregadores se recusaram terminantemente, alegando incapacidade financeira, a atender as reivindicações de 100% de aumento salarial apresentadas pelos representantes dos trabalhadores.

Reformulação da Previdência Social

O Ministério do Trabalho distribuiu nota ontem anunciando que o titular da pasta, sr. Arnaldo Sussekind, vai dar início à formulação da Previdência Social, através de várias medidas.

A modernização da Previdência Social no campo é apontada como providência prioritária, devido a necessidade de serem adotadas medidas oficiais antes da aprovação da Lei de Reforma Agrária, pelo Legislativo.

COLETIVOS

A instituição do contrato coletivo de trabalho vem, segundo o comunicado, merecendo especial atenção do sr. Arnaldo Sussekind. Entende o ministro que a dificuldade existente para a realização dos contratos coletivos é a classificação da mão-de-obra nacional de acôrdo com os grupos correlatos ou independentes de operários.

Para enfrentar êste problema, o govêrno está caracterizando as relações de trabalho entre vários grupos, dentro de ramos específicos da indústria. Leva em conta, neste caso, o valor de produção e comercialização da área global de produção para, então estabelecer os valôres básicos de salários.

COMPLEXA

Afirma o ministro que a solução dos vários aspectos salariais ligados ao valor da mão-de-obra nacional apresenta para os técnicos um dos mais complexos quadros do trabalhismo moderno brasileiro.

Torna-se necessário, por outro lado, encontrar imediatamente o caminho adequado para a instituição do sistema de contrato coletivo por três razões: 1) Êle colocará a indústria e o comércio em melhores condições para resolver o grave e heterogêneo problema do crescente custo de produção dos artigos destinados aos mercados interno e externo, garantindo ao operário a justa remuneração pelo trabalho; 2) representa a solução das greves e desarticulações sindicais no operariado; 3) aproximará empresários e operários.

SINDICATO DOS TRAPICHES E DOS ARMAZÉNS GERAIS DO ESTADO DA GUANABARA

RUA DA QUITANDA, 188 - Térreo — Telefone: 23-2520

EDITAL

De acôrdo com as instruções assinadas pelo Exmo. Sr. Ministro de Estado dos Negócios do Trabalho e Previdência Social, comunico a todos quantos êste virem ou dêle tomarem conhecimento que foram eleitos e tomaram posse no dia 16 de julho de 1964, os seguintes membros da Diretoria e do Conselho Fiscal com os respectivos suplentes do Sindicato dos Trapiches e dos Armazéns Gerais do Estado da Guanabara, eleitos na Assembléia Geral Extraordinária realizada no dia 11 de junho de 1964:

DIRETORIA

Presidente: Sebastião Jorge Fontes Garcia
Vice-Presidente: Rubens Ribeiro Magalhães
1.º Secretário: Armando Emílio Montes Soares de Sá Campos Lopes
2.º Secretário: Henrique Santos Duque Estrada Meyer
1.º Tesoureiro: Nagib Assaf Filho
2.º Tesoureiro: René Pavanelli
Bibliotecário: Clóvis Santos Bicalho

SUPLENTES DA DIRETORIA

Washington Coelho Pinto
Clóvis Facundo de Castro Menezes
Abílio Augusto Troufa
Daniel Aleixo
José Quitana

CONSELHO FISCAL

Ruy Barreto
Ernani Ribeiro Meyer
Allyrio da Costa Oliveira

SUPLENTES DO CONSELHO FISCAL

Jauffre dos Santos
Paulo Américo de Figueiredo
Kiodo Fukuda

Rio de Janeiro, 20 de julho de 1964

SEBASTIAO JORGE FONTES GARCIA — Presidente

MILITARES & ADJACÊNCIAS — FABIANO VILLANOVA

Guerra explica Lacerda no REC-MEC

A Comissão Diretora de Relações Públicas do Exército, distribuiu, ontem, uma nota informativa sôbre a visita do governador Carlos Lacerda ao Regimento de Reconhecimento Mecanizado, quando a luta pela prorrogação do mandato do presidente Humberto Castelo Branco havia atingido os setores políticos das Fôrças Armadas.

As informações são estas:

"1) — Tratando-se de uma visita informal, na qual o sr. governador Carlos Lacerda procurou, pessoalmente, verificar a extensão das obras que estão sendo realizadas na Escola Rugendas, vizinha ao quartel do REC-MEC — obras essas de interêsse ao problema de acesso ao Regimento e ao saneamento da área de Campinho — nenhum oficial estranho à Unidade, ou outra qualquer autoridade oficial foi convidada para êsse ato de cortesia administrativa;

2) — O exmo. sr. general-comandante da Divisão de Infantaria, informado pràviamente no dia 13, da visita, não pôde comparecer ao ato, em virtude de imposições do programa de instrução da GU, as quais motivaram sua ida a Barra Mansa, a fim de visitar o 1.º BIB naquela data;

3) — O almôço em que o governador do Estado honrou aquêle Regimento com sua participação teve caráter muito íntimo e todos os oficiais da Unidade compareceram da maneira mais leal, franca, e, sobretudo cortês, pois se tratava de uma reunião entre homens de bem, que se prezam e se respeitam, sem qualquer outro motivo."

De nossa parte, podemos informar, que certos círculos revolucionários estranharam a visita do governador porque ela se deu justamente no dia seguinte às declarações do ministro Costa e Silva, em Belo Horizonte, a favor da prorrogação do mandato do presidente Castelo Branco, embora não desconheçam que as obras ali existentes permitirão uma melhor movimentação dos poderosos carros de combate da unidade em foco.

PROMOÇÕES

O ministro Costa e Silva vai conferenciar durante esta semana com o presidente Castelo Branco para acertar quais serão os coronéis a serem promovidos ao generalato. As vagas dos novos generais-de-brigada poderão alcançar vinte. Uma promoção certa será a do coronel Newton Fontoura de Oliveira Reis, que outro dia assumiu o comando da Infantaria Divisionária da 1.ª DI, em Niterói.

MATERNIDADE

O general-médico Ernestino Gomes de Oliveira, diretor-geral de Saúde do Exército, acompanhado pelo cel. médico Almir de Castro Neves, chefe de seu gabinete, seguiu ontem para o Rio Grande do Sul a fim de comparecer às cerimônias de inauguração da Maternidade do Hospital Geral de Pôrto Alegre, sob a direção do cel.-méd. Álvaro Meneses Pais.

CRÍTICAS

O almirante Sílvio Heck distribuiu documento à imprensa criticando a política econômico-financeira do govêrno e defendendo a prorrogação do Ato Institucional em conjunto, com a do mandato do presidente da República. Oficiais de gabinete do titular da Marinha nos informaram que nada podiam falar sôbre a possível prisão do almirante Heck porque o ministro Melo Batista ainda não havia tomado conhecimento das declarações do militar reformado.

TAURINO SAI DA CGI

Logo que acabou de conferenciar ontem, às 18,45 horas, no Palácio Laranjeiras com o presidente da República o marechal Taurino de Resende Neto admitiu que deixará a presidência da Comissão Geral de Investigações em futuro bastante próximo. Segundo pessoas ligadas ao presidente da CGI, o marechal Castelo Branco quer vê-lo com tempo para prestar uma maior dedicação aos IPM, que são de mais fácil andamento e consequentes conclusões.

NÃO HOUVE PRONTIDÃO

Quando retornava ontem, às 19,25 horas, à sua residência particular o general João Costa, chefe do Estado Maior do I Exército, desmentiu, falando pelo telefone com o repórter, que suas tropas estivessem de prontidão, conforme diziam alguns boatos espalhados na guerra fria que tomou conta dos altos escalões político-militares nesses dias de discussões em tôrno da prorrogação do mandato presidencial. O ex-comandante dos pára-quedistas, depois de estranhar o boato, disse textualmente: "Não há absolutamente nada nesse sentido".

CARTUCHOS

Depois de conferenciar com o governador Francisco Lacerda de Aguiar, o marechal Castelo Branco determinou que o ministro de Minas e Energia, sr. Mário Tibau faça uma revista ao Espírito Santo para ver pessoalmente o problema dos capichabas: deficit energético de mais 2 milhões de kW. ● A Fábrica Estrêla comemora amanhã, o 156.º aniversário de fundação. As comemorações serão iniciadas às 6,30 horas com uma alvorada festiva, encerrando-se às 20 horas com um jantar. ● As autoridades do II Exército tomarão o depoimento do ex-ministro Paulo de Tarso ainda essa semana. ● O general Décio Escobar, chefe do Estado-Maior do Exército, visitou ontem, o almirante Levi Pena de Aarão Reis, chefe do Estado-Maior da Armada. Especula-se que ambos trataram do problema da aviação. ● Solenidade de encerramento do CAO (Curso de Aperfeiçoamento de Oficiais da Polícia Militar será hoje. ● O ministro da Marinha outorgou ao guarda-marinha José Siez del Corral y Garcia, da Marinha de Guerra da Espanha, o Prêmio "Marinha do Brasil". ● A Polícia Militar da Guanabara realizará um leilão de cavalos no próximo dia 26, na Invernada de Olaria. ● Oficiais do Conselho de Segurança Nacional fizeram entrega de um documento à imprensa com farto material sôbre as propriedades do ex-presidente João Goulart. ● Em homenagem ao aniversário do nascimento de Alberto Santos Dumont, realizou-se ontem, no QG da 3a. Zona Aérea, a entrega de medalhas do "Mérito Santos Dumont". O brigadeiro Armando Perdigão representou o ministro Lavenère-Vanderlei. ● A Escola de Especialistas da Aeronáutica (Guaratinguetá) formou ontem, sua 141.a turma de sargentos. ● Mãe de seis aviadores, sendo que dois dêles, pilotos civis já falecidos, que recebeu o título de "Mãe dos Aviadores" do então presidente Getúlio Vargas, foi condecorada com a Medalha do Mérito Santos Dumont". ● O presidente da União Católica dos Militares convida os membros do diretório e os capelães militares para assembléia extraordinária que será realizada amanhã. ● Por motivo de "Balanço", a Farmácia Central do Exército ficará fechada nos dias 1.º e 2 de agôsto. ● Os três ministros militares participaram ontem, da reunião do Conselho de Segurança Nacional. ● Assessôres do general Justino Alves Bastos afirmam que êle assumirá o comando do III Exército no início da próxima semana. ● O ministro Juarez Távora aprovou orçamento do Departamento Nacional de Estradas de Ferro a ser aplicado até dezembro de 1964, no montante de 67 bilhões de cruzeiros, destacando-se as obras de construção do Tronco Principal Sul, da Rio-Brasília e a remodelação e unificação dos transportes ferroviários suburbanos da Guanabara.

FREDERICO HEILBORN COMÉRCIO & INDÚSTRIA S/A
AVENIDA RIO BRANCO, 277 — GRUPO 1206
ASSEMBLEIA GERAL EXTRAORDINARIA
São convidados os senhores acionistas a se reunirem em Assembléia Geral Extraordinária, às 9 horas do dia 7 de agôsto de 1964, na sede social à Av. Rio Branco, 277, grupo 1206, a fim de deliberarem sôbre a seguinte ordem do dia:
a) — Proposta da Diretoria para aumento de capital;
b) — Parecer do Conselho Fiscal;
c) — Alteração dos Estatutos Sociais;
d) — Interêsses Gerais.
Rio de Janeiro, 15 de julho de 1964.
FREDERICO HEILBORN — Comércio & Indústria S. A.

HOJE
GRANDE DEBATE NO CANAL 9, ÀS 22,30 H.
Convidado: Ruy Gomes de Almeida
Assunto: Análise da situação econômica atual
FORUM ECONÔMICO: Coordenação de Gilson Amado - TV CONTINENTAL - 3as-feiras. Patrocínio do
BANCO DE CRÉDITO REAL DE MINAS GERAIS S. A.

BANCO BOAVISTA S.A.
Uma completa organização bancária
CAPITAL E RESERVAS
CR$ 2.768.000.000,00
opera no Rio de Janeiro
Todos os depósitos aqui arrecadados são aplicados exclusivamente no desenvolvimento da Indústria e do Comércio do Estado da Guanabara
BANCO BOAVISTA S. A.
O pioneiro das agências metropolitanas

Diario Carioca

Rio de Janeiro, têrça-feira, 21 de julho de 1964

Um êrro a corrigir

DEVERÁ iniciar-se hoje, no plenário do Congresso, a segunda e última votação das emendas relativas ao voto do analfabeto, prorrogação do mandato presidencial e maioria absoluta. Apesar da tendência observada entre os congressistas, de ratificarem ou mesmo ampliarem o número de votos favoráveis às medidas propostas, subsiste a expectativa de um recuo no caso do voto do analfabeto, pois sua aprovação teria ocorrido apenas para não retardar o pronunciamento sôbre as demais.

Confiemos em que o Congresso recuse desta vez agravar o já tumultuado processo eleitoral brasileiro com um aumento desarrazoado e pernicioso de eleitores tècnicamente e intelectualmente incapazes de escolher os nomes mais indicados para governar as centenas e centenas de municípios do País. Sabe-se que os analfabetos correspondem a 55 por cento da nossa população adulta; eliminados aquêles que não quiserem ou não puderem votar, ainda resta um coeficiente enorme para ser manobrado pelos cabos eleitorais e demagogos de praça pública. Num país de reduzido índice de analfabetismo êsse tipo de voto não-esclarecido quase não pesa no resultado das urnas; pode ser aceito e até reivindicado como fator de fortalecimento do processo democrático. Numa nação em que mais da metade dos adultos não sabe ler, a extensão da prerrogativa a essa metade marginalizada constitui uma liberalidade insensata.

DESDE a primeira Constituição republicana — de 1891 — que o iletrado vem sendo excluído de votar. Chega a parecer milagre que durante todo êsse tempo, através de tantas cartas constitucionais e tantas legislaturas, a solércia demagógica não haja prevalecido sôbre o interêsse comum, nesse particular. Não prevalecerá agora, quando o Congresso, depois dos dias difíceis em que o testou a revolução de março, vem dando provas de sua soberania.

O problema do voto do analfabeto não se esgota na evidência de que falta ao votante a condição básica para informar-se satisfatòriamente dos acontecimentos: a capacidade de ajuizar por si próprio, através do instrumento mais apto — a leitura de jornais, livros, cartazes —, os valôres em ação num pleito. Haveria também que rever a nossa pragmática eleitoral, adotar cédula especial para essa categoria de eleitor, em que os signos identificadores não fôssem letras mas talvez números, talvez côres, talvez desenhos. Qualquer dêsses recursos não seria auto-suficiente, como é o alfabético, requerendo explicação no momento de votar-se — o que comprometeria o sigilo do voto.

EM síntese: Se o Congresso está no dever de aprovar em definitivo a prorrogação do mandato do presidente Castelo Branco e a maioria absoluta para as eleições presidenciais, tem obrigação de agir coerentemente, rejeitando a emenda que estende aos que não sabem ler a prerrogativa de votarem. A prorrogação garante a continuidade da obra revolucionária e não priva o País de escolher, num futuro próximo, seu supremo mandatário; a maioria absoluta, pela fórmula aceita, dá ao povo duas oportunidades de escolher seu presidente. Quanto ao voto do analfabeto, é sopa no mel da corrupção eleitoral ou, como queiram, um toque de convocação de milhões de novos e dóceis eleitores "de cabresto".

COMO DE JUSTIÇA

— NÃO temos poupado o já famoso coronel Fontenele, atual diretor do Serviço de Trânsito da Guanabara, na condenação exatamente dos seus processos de agir que tanta notoriedade lhe deram. Nem poderíamos deixar de repelir a sua atuação, até certo ponto atrabiliária e despida daquele comedimento indispensável ao trato com o público, precisamente quando visa a disciplinar e coordenar um comportamento geral. Só se leva à obediência conscientemente aceita a dispositivos normalizadores quando a coerção à essa obediência se enquadra nos justos limites da compreensão, da persuassão e do respeito.

Mesmo o jato de terem obtido visível sucesso, as medidas ríspidas e violentas de compulsão exercidas contra os infratores das posturas atualmente adotadas, não serve para que se as justifique "a posteriori". Seria essa justificativa a adoção de um princípio que não se conforma com o espírito da Justiça, como nós a entendemos.

Uma coisa, porém, é justo que se reconheça. Dentro do quadro das atividades condenadas do coronel Fontenele, reponta uma tendência à revisão de disposições comprovadamente erradas, como aconteceu com a devolução ao trânsito de uma parte da Avenida Presidente Vargas anteriormente destinada a estacionamento. Tal tendência é digna do registro que aqui fazemos, como de justiça.

S. A. DIARIO CARIOCA

Sede: Avenida Rio Branco 25 — Sobreloja

Diretor-Vice-Presidente: Zélio Valverde

DIARIO CARIOCA

Diretor-Responsável:
Prudente de Morais, neto

Presidência 43-3014 e	43-6465	Contabilidade	43-9325
)	43-3014	Publicidade 43-9466 e	43-9341
Vice-Presidência ..)	43-6465	Revisão	43-8447
)	43-3930	Esportes	43-8447
Dir.-Responsável	43-9292	Polícia	43-8048
Secretário	43-6539	Circulação	43-8776
Chefia de Redação .	43-5574	Oficina	43-5609
Gerência .. 43-9844 e	43-9325	DC-Feminino	43-9090

Brasília: Redação do DC-BRASILIA
Av. W-3 — Quadra 6 — Sobreloja — Plano-Pilôto
Tels.: 2-1833 — 2-1838 — 2-6760 • 2-6077

São Paulo: Barão de Paranapiacaba 61 — 4.º andar — Grupo 24
Telefones: 32-5841 e 35-6286

Belo Horizonte: Av Afonso Pena, 774 — 3.º andar
Salas 308-310 — Telefone: 4-8844

Niterói: Av Amaral Peixoto 60 — Sala 611
Telefones: 2-7893 e 2-2844

Pôrto Alegre: Rua Vig José Inácio 868 - 14.º andar -Conj 1404

ASSINATURAS

Trimestral .... Cr$ 3.000,00
Semestral .... Cr$ 5 000,00
(Outros países)
Semestral .... Cr$ 1 000,00
Preço do exemplar inclusive aos domingos ..... Cr$ 60,00

Vitória do Brasil

PEDRO DANTAS

A REVOLUÇÃO de 31 de março, que em pouco mais de 24 horas mudou os rumos do País desviando-o da rota que o conduziria à catástrofe, só agora começa a ser devidamente avaliada no estrangeiro, de onde já têm chegado notícias de comentários lúcidos, compreensivos e justos. Parece que, finalmente, os colunistas que se dignam, vez por outra, perder alguns momentos com a aproximação dos nossos problemas, conseguiram ver mais ou menos claro na situação brasileira.

Se acontecer ainda que, interessados pelo que vislumbraram, êsses comentaristas se decidirem a aprofundar sua análise, hão de verificar, sem dúvida, esta surpreendente evidência: poucos, pouquíssimos acontecimentos, nos últimos 15 anos, e no mundo inteiro, equiparam-se, em importância histórica, a esta nossa revolução de dois dias incompletos. Contando nos dedos, não chegaríamos, com êles, a esgotar os de uma só mão.

O sentido profundo do movimento militar, de concepção brilhante e execução segura, foi o de um esbarro no avanço comunista, em sua tentativa de sujeição das Américas. Seu alcance mais amplo, o da eliminação com os nossos próprios recursos e nossas próprias mãos, do que seria meio caminho andado para a vitória soviética numa guerra que, fria ou quente, faz mal à gente. O governador Carlos Lacerda tinha tôda razão, quando disse que o Brasil ganhou sòzinho a sua batalha, nessa guerra. Ganhou-a sòzinho, mas, salvando-se, salvou igualmente o destino próximo do mundo ocidental.

Tinha, ainda, razão o Governador, ao proclamar, com sua habitual agudeza, que a consideração dêsses fatos nos conferia, pela primeira vez, em nossa História, uma autoridade internacional autêntica, até mesmo para reivindicar tolerâncias e concessões especiais aos nossos credores. Somos, desde abril, como indivíduo que tem promissórias vencidas, espalhadas pelos cofres e carteiras de alguns argentários, mas que, um belo dia, lhes salvou, coletivamente, a vida — a dêles e a de suas famílias. E' natural e justo, em tais casos, que a figura do herói apague a imagem e a recordação do devedor, relapso por incoercível vocação da prodigalidade e da incontinência.

Quanto vale, afinal, nosso pequeno serviço? Tivemos êxito completo, e esperamos que duradouro, num empreendimento ante o qual têm malogrado os mais poderosos. Tínhamos contra nós a indiferença, senão a má-vontade daquêles mesmos que uma fatalidade histórica obriga à solidariedade com o nosso destino. Indiferença ou má-vontade por incompreensão, por inércia, por inépcia — pouco importa. O fato é que pouco se lhes dava, aos futuros colegas da mesma lição de infortúnio, o que estivesse por nos acontecer. Como se fôsse possível evitar a imediata repercussão do nosso eventual desastre, traduzida, para começo de conversa, em brutal desequilíbrio da situação mundial — contra o Ocidente.

O Brasil arrastaria, na queda, tôda a América Latina: só quem não quer, não vê. E foi êsse cataclisma que a nossa revolução afastou, aliviando a área e a pressão, como um bom zagueiro-central em intervenção na bôca da meta. E' o que precisamos esclarecer e repetir infatigàvelmente, até nos fazermos ouvir, no plano das nossas relações exteriores. Enquanto na ordem interna, tudo terá que obedecer ao supremo propósito de consolidar e perpetuar tão extraordinária vitória.

A êsse propósito cedem, no momento, quaisquer outras considerações de interêsse pessoal ou partidário. Garantir a posse tranqüila do terreno conquistado, é missão que se confunde com a da defesa da nossa sobrevivência, como Nação soberana e democrática.

ESTADO DO RIO

Operação esvazia pneus em Niterói

A exemplo do que vem ocorrendo na Guanabara, a Inspetoria de Trânsito do Estado do Rio iniciou, ontem, em Niterói, a operação "esvazia-pneus", arriando os pneus de todos os veículos estacionados em lugar não permitido nas principais ruas do centro da cidade.

A medida, segundo fontes da IGTP, será estendida em todo o território fluminense e se aplicará com o mesmo rigor que vem sendo feito pelo coronel Fontenele. Hoje mesmo a Secretaria de Segurança Pública colocará várias equipes de policiais à disposição do Serviço de Trânsito, visando garantir a execução dêsse nôvo plano de repressão aos motoristas faltosos.

PAGAMENTO EM DIA NA PMN

Com o resgate, ontem, da fôlha n.º 3 (titulados), aposentados e inativos, marcados para sexta-feira), o pagamento dos servidores da Prefeitura de Niterói ficará rigorosamente em dia. Já no dia 6, será iniciado o do pessoal contratado e diaristas, referente ao mês de julho.

AFI CONGRATULA-SE COM DC

Do diretor da Agência Fluminense de Informações recebemos telegrama com o seguinte texto: "Na oportunidade em que êsse jornal completa 36 anos de sua fundação, cabe-me, em nome da Agência Fluminense de Informações e no meu próprio nome, transmitir efusivas congratulações a tôda equipe do DIARIO CARIOCA". Assinado) Erthal Rocha — Diretor.

UFERJ MUDA DIRETORES

O reitor Dioclécio Dantas empossou, ontem, os professôres Gaspar Silveira Martins, Álvaro Veloso e Otacílio Pôrto, como diretores das Faculdades de Filosofia, Serviço Social e Engenharia, em substituição aos srs. Durval Batista Pereira, Violeta Campofiorito Saldanha da Gama e Otávio Catanhede. Os demitidos integravam escolas particulares e estaduais que até a semana anterior funcionavam como "agregadas" à UFERJ e foram federalizadas. Não aceitaram a demissão e recorreram à Justiça.

TÔRRES QUER VERBAS DA UNIÃO

Depois de manter uma conferência com o presidente Castelo Branco, no domingo, o governador Paulo Tôrres disse ter a esperança de receber um empréstimo do Banco do Brasil para aplicar na execução de um plano de incremento da produção e melhoria do abastecimento no Estado do Rio. Esclareceu que na conferência acertou a realização de encontros com ministros e diretores de autarquias, visando à obtenção de verbas necessárias para a execução de várias obras fluminenses.

PONTO IV AJUDA AGRICULTURA

O diretor do Escritório de Agricultura (ETA), órgão do Ponto IV, sr. Richard Newbert, convocou o secretário de Agricultura fluminense para concessão de recursos para auxiliar o Estado do Rio no desenvolvimento da sua produção agropecuária.

AGRICULTURA DA GÊNEROS À LAVRADORES

Através de ampla publicidade, a Secretaria de Agricultura está anunciando que o DEAL — Departamento Econômico de Assistência à Lavoura — vai iniciar a "Operação Abastecimento". E esclarece: — O secretário Freire de Morais revelou ontem que nos próximos meses, os postos de revenda do DEAL no interior estarão fornecendo gêneros alimentícios aos lavradores que possuírem carteiras de identidade expedidas pela Secretaria".

GOVERNO PROMETE 350 SALAS DE AULA

O Palácio do Ingá, através da Agência Fluminense de Informações, revelou, ontem, que "até dezembro dêste ano, o govêrno entregará cêrca de 350 salas de aula para atender a 35 mil crianças". Anuncia para o dia seis a reinauguração do Instituto de Educação de Nova Iguaçu (com 22 salas) e no dia 10, a inauguração do Grupo Escolar "Cornélio Verolme", de Andra dos Reis (cinco salas); e ainda em agôsto, uma escola com dois salas de aula, em Pádua. Para o mesmo mês anuncia a inauguração do Grupo Escolar Paulino Batista, Barro Vermelho, com 20 salas de aula. Promete para setembro a inauguração dos Grupos "Miguel Couto", com 12 salas, na Baixada; outro com 16 salas, em Nova Iguaçu; e o grupo "Válter Raid", em Itaguaí com quatro salas.

MUNICÍPIOS

CACHOEIRAS DE MACACU — As estradas de rodagem do município estão ainda em estado precaríssimo, conforme tivemos oportunidade de verificar por ocasião das últimas chuvas que caíram sôbre essa região, culminando com a interrupção das festividades programadas em louvor à Nossa Senhora do Carmo, no distrito do mesmo nome ✤ O produtor Ari Braga está decidido a lançar, nesta cidade, no próximos dias, a comédia de Paulo Magalhães intitulada «Chica Boa» ✤ Estêve bastante concorrida a noitada dançante de sábado nos salões do «Clube dos Piratas», cujos acordes estiveram a cargo do magnífico conjunto «Mocambos», de Volta Redonda.

MACAÉ — O vereador Mauro Rodrigues apresentou, no Legislativo, um projeto tornando sem efeito a deliberação do Comando Revolucionário que cassou os mandatos dos vereadores e suplentes ✤ O sr. Luís Renato Caldas, que antes fôra um dos representantes brasileiros na ONU, foi agora empossado como diretor da Comissão Federal de Energia Nuclear ✤ O chefe da Recebedoria de Rendas, sr. Edgard de Sousa Pacheco, comunicou à população que os «Talões Valem Milhões» estão em pleno funcionamento nesta cidade e que o prazo de troca de certificados é na própria sede da Recebedoria ✤ Está sendo instalada nesta cidade, por técnicos franceses, uma filial da Indústria Marítima do Pescado S. A., emprêsa que explora a indústria de pesca em vários Estados da Federação ✤ A diretoria do Tênis Clube está ultimando os preparativos para as festividades comemorativas do aniversário do município. Um baile de Gala a ser realizado sábado em sua sede social faz parte do programa dos festejos, que contará, ainda, com a participação de conjunto típico de danças espanholas que vem promovendo «tournée» por vários países da América do Sul.

VOLTA REDONDA — Em sessão solene realizada no salão nobre do Instituto de Engenharia de São Paulo, onde se desenrolou o XIX Congresso da Associação Brasileira de Metais, a diretoria dessa entidade fêz a entrega dos prêmios «Vilares» ao engenheiro Jadir Portes Bartolomeu, chefe dos Altos Fornos da Companhia Siderúrgica Nacional, pelo seu magnífico trabalho intitulado «Influência da Variação dos Teôres de Cinza e Enxôfre do Coque na Produção dos Altos Fornos» ✤ Acha-se em curso a organização da Imobiliária Santa Cecília S. A., conhecida pela sigla CECISA, emprêsa subsidiária da Companhia Siderúrgica Nacional, cuja finalidade é a de construir, sob financiamento, casas próprias para os empregados da «Siderúrgica» ✤ Com um «show» artístico, que contou com a presença de vários astros do rádio e televisão cariocas, encerraram-se, domingo, os festejos comemorativos do Primeiro Centenário de Fundação de Volta Redonda e Primeiro Decênio de Emancipação da Cidade do Aço, iniciados desde sexta-feira.

BASTIDORES & NOTÍCIAS

De JOURDAN AMÓRA

Carro de chefe de Polícia roubado: hora de repressão

As autoridades policiais estão às voltas com um escabroso acontecimento: roubaram o carro de representação — chapa verde-e-amarelo, número 9 — do secretário de Segurança Pública, major Paulo Biar. O veículo foi roubado na noite de sábado, em frente à residência da suprema autoridade policial e abandonado em frente à residência de um delegado, na cidade de Teresópolis.

O fato é bastante sintomático e vem trazer ao chefe de Polícia, de perto, o problema do roubo de carros no Estado do Rio. É uma prática que vem sendo amplamente difundida, sem a repressão devida. A questão se desenvolve sob dois ângulos que exigem a imediata atenção das autoridades policiais fluminenses: a) o roubo, pròpriamente dito; b) o desvio de menores para o caminho do crime, uma vez que as "gangs" poderosas utilizam-se da inexperiência de menores, transformados em "puxadores". Cabe pois, à Polícia, combater os furtos e defender êstes menores.

A verdade é que a onda de furtos de automóveis é cada vez maior, em face da liberdade de ação assegurada às poderosas "gangs", diante do pouco interêsse da Polícia em reprimir esta prática que, no mínimo, rende uma boa "gorjeta" quando o veículo é recuperado.

As autoridades policiais sabem perfeitamente ser relativamente fácil acabar com a onda de furtos de automóveis: basta fechar as barreiras de Manilha, Tribobó, Rio Douro e das estações das lanchas de cargas em Niterói. Êste "fechamento" pode ser feito com a utilização de soldados da Polícia Militar, destacados para darem segurança aos agentes fiscais nas "barreiras". É indispensável que êles contem com telefones, para serem imediatamente informados das chapas dos carros furtados e poderem responder a qualquer momento, os números das chapas dos veículos que por ali trafegaram.

As outras normas para um combate a tal crime: a) à Delegacia de Plantão cabe informar às emissoras, imediatamente, as chapas dos veículos roubados; b) à Delegacia de Furtos e à Secretaria de Finanças, exercerem contrôle sôbre as oficinas e postos de gasolina existentes no Estado; c) o Estado liberar as cotas de gasolina para a Delegacia de Furtos e à Inspetoria de Trânsito realizarem "rondas permanentes"; d) à Inspetoria de Trânsito realizar "britzes" constantes — até com a paralisação do trânsito através do bloqueio das ruas — para exigir carteiras e documentos de propriedade dos veículos, aos motoristas; e) o secretário de Segurança proibir e estabelecer punições para o policial que receber "gorjetas" pela localização de carros furtados. Esta "gorjeta", em média, é de Cr$ 100 mil.

CONFIDENCIAIS

1 — Assumirá hoje o mandato de deputado federal, o político friburguense Humberto El Jaick, que substituirá ao senhor Carlos Werneck, que seguirá em excursão para a Europa. O sr. Werneck foi efetivado no mandato em substituição ao senhor Paiva Muniz. Também ontem seguiu para Brasília, o senhor Jorge Said Cury, que está substituindo o sr. José Maria Ribeiro, que por sua vez é substituto do sr. Bocaiúva Cunha. Antes de embarcar para Brasília, o sr. Jorge Cury disse ter votado contra a prorrogação do mandato do presidente Castelo Branco e a favor da irredutibilidade dos vencimentos da magistratura.

2 — Os funcionários das "Centrais Elétricas Fluminenses S.A." acabam de lançar o segundo número do jornal "O Choque", que visa estreitar relações, estabelecer intercâmbios e conhecimentos. Segundo seu criador Manuel José Valente, o jornalzinho mimeografado, de oito páginas, é "o símbolo da mentalidade progressista dos funcionários da CELF".

3 — Fracassaram as diligências realizadas pelo delegado do DOPS Paulo Paciello, no interior de Minas Gerais, para localizar Miguel Batista dos Santos, cuja residência foi varejada pela polícia fluminense. Entende o delegado que "não há mais dúvida de que êste Miguel é o suplente de deputado que está sendo chamado para assumir o mandato na Guanabara".

DC-SÃO PAULO

Castelo hoje em São Paulo

O presidente **Castelo Branco** visita hoje São Paulo mais uma vez. O chefe do Executivo Federal vem para presidir a inauguração, em Campos de Jordão, do Palácio de Verão do govêrno paulista e para receber, na cidade de São José dos Campos, o título de cidadania. Da última cidade a Campos de Jordão, o marechal **Castelo Branco** viajará de helicóptero. E' certo que o presidente aproveitará a oportunidade para uma conferência com o governador **Ademar de Barros**, sendo que também nesta ocasião deverá conversar com o **Cardeal Mota**, arcebispo de Aparecida do Norte, a quem será apresentado pelo governador do Estado. Há expectativa em tôrno dos pronunciamentos que hoje deverá fazer neste Estado o presidente da República acreditando alguns que o marechal faça referência às emendas constitucionais que, em segunda e última discussão, o Congresso Nacional estará hoje votando.

PRISÕES EM SP

Dois professôres universitários de São Paulo, das Faculdades de Medicina de São Paulo e Campinas, um dos quais portador de doença de Chagas, continuam presos no navio "Raul Soares". Permanece prêso nesta capital o ex-deputado e ex-ministro **Paulo de Tarso**. Jovens militantes católicos também continuariam detidos no DOPS. Foi prêso — diz-se que por ordem do II Exército — o sr. **Salim Helou**, que estaria implicado em irregularidades na Caixa Econômica Federal de São Paulo. Presos na base aérea de Santos — há vários meses — estão professôres e alunos do ITA, de São José dos Campos: Instituto Tecnológico da Aeronáutica. São êles o professor **Smull Jackob Goldberg**, o engenheiro **Pedro Luís de Oliveira Costa Neto**, o arquiteto **Luís Erasmo Moreira** e os universitários **José Tomazelli**, **Luís Oscar de Melo Becker**, **Glécio Roberto Amaral Martins**, **Sílvio Roberto de Azevedo Salinas**, **Raimundo Teodoro Oliveira**, **João Yutaka Kitaha**, **Raimundo Rodrigues Pereira** e **Frederico B. de Magalhães Gomes**. Por ausência de provas, o promotor **Francisco Miranda** pediu a libertação dos presos, o mesmo fazendo o auditor militar. Entretanto, todos continuam presos sob acusação de atividades subversivas que seriam promoção de um festival de cinema polonês, refutação à sra. **Sônia Seganfredo** e atividades em tôrno de cultura popular.

INDÚSTRIA AUTOMOBILÍSTICA

Vem preocupando os observadores de fatos econômicos, o que está ocorrendo, no momento, com a indústria automobilística. Não atendendo a SUNAB a sua solicitação em favor de um nôvo ajustamento de preços de veículos aquela indústria se vê em sérias dificuldades, tendo em vista a elevação do custo industrial (mão de obra inclusive) verificada nos últimos meses. Afirma-se que protelando a solução do problema, a SUNAB põe em risco a prosperidade de um dos mais importantes setôres do parque industrial de São Paulo e do país, setor integrado por 1.5000 emprêsas, que empregam mais de um milhão de trabalhadores e que é responsável pelo sustento de cêrca de quatro milhões de pessoas. Lembra-se que, enquanto os veículos estão tabelados, o mesmo não ocorre com o setor de peças e acessórios, o que poderá determinar, como conseqüência imediata, a queda do ritmo industrial da indústria, bem como crise no mercado de trabalho.

MAIORIA ABSOLUTA

Os deputados estaduais de São Paulo começam a pensar, sèriamente na necessidade de emendar a Constituição do Estado. Afirmam que a Carta Magna de São Paulo está fora do tempo e do espaço e já não reflete a realidade. A medida mais pensada, no momento, é de uma emenda constitucional que determine maioria absoluta para as eleições paulistas. Assim, o sucessor do sr. **Ademar de Barros** teria de ser eleito por maioria absoluta. Do contrário, a eleição do governador seria feita pela Assembléia Legislativa.

SEQÜESTRO DE BENS

Em longa entrevista concedida a um jornal paulistano, o juiz da II Aditoria Militar de São Paulo, defende a tese da competência da justiça militar para o julgamento de todos os processos de subversão e corrupção, realizados sob a base do Ato Institucional. Diz o juiz militar que a Justiça civil é morosa e não terá maiores condições de punir e acrescenta que logo mais o problema do seqüestro de bens dos corruptos terá de ser examinado e decidido sem qualquer delonga. O juiz da II Auditoria Militar conclui que caso os processos de corrupção e subversão fiquem com a Justiça civil, ninguém será, seguramente punido.

CHUMBO GROSSO

MONOQUINI — Em pronunciamento enérgico, **Dom Antônio Maria Alves de Siqueira**, vigário-capitular desta Arquidiocese, condenou o monoquíni como contrário à moral e à religião.

PÊSO — Faleceu, nesta capital, o homem mais gordo do Brasil. Trata-se de **Sarkis Seradalan**, solteiro, armênio de 39 anos de idade e que pesava 260 quilos. Vítima de um enfarte na sua residência (sexto andar de um edifício), o cadáver de Sarkis criou grande problema devido ao seu pêso. Foi retirado por doze homens (dos quais seis bombeiros) munidos de cordas e a operação demorou 40 minutos, pelo temor de que o caixão mortuário (especial) não agüentasse o alto pêso.

PELEGUISMO — O presidente provisório da UNE, falando à imprensa local, disse que a extinção da UNE, pedida pelo ministro **Suplici Lacerda**, visa a intaurar, entre os estudantes brasileiros, o peleguismo ministerial.

VASP — Anuncia-se que o professor **Hélio Tornaghi** será o nôvo presidente da VASP.

PROTESTO — O prefeito do município Alvares Machado vai protestar um cheque visado de quatro milhões de cruzeiros, contra o Banco do Brasil, dado pelo DER.

CASSADOS — Por ato do governador do Estado, foram afastados da magistratura o desembargador **Edgard Moura Bitencourt** e os juízes **Dácio Arruda Campos** e **José Francisco Ferreira**, cujos direitos políticos foram suspensos por 10 anos.

INFORMAÇÕES — O coronel **Pacca**, do Conselho de Segurança Nacional, pediu à Assembléia Legislativa as fichas de todos os deputados estaduais e suplentes. Foi atendido.

BODAS — Casaram-se, em Santos, o sr. **José Macias** e a senhorita **Lélia Silva Serrano**. Êle é o famoso jogador do Santos e bicampeão de futebol do mundo, **Pepe**.

SURPRÊSA — Causou surprêsa, nos círculos católicos de São Paulo a nomeação de **Dom Eugênio Sales**, arcebispo de Natal, para arcebispo de Salvador, em substituição ao **Cardeal Silva**, que resignou. O nome de **Dom Eugênio Sales** criador do "movimento de Natal", estava sendo insistentemente lembrado para esta Arquidiocese, sede vacante desde a transferência do **Cardeal Mota** para Aparecida do Norte. O nome agora mais lembrado é o de **Dom Cândido Padim**, que desfruta de imenso prestígio neste Estado.

VÊRNO CARLOS LACERDA

...tituto de Previdência do Estado da Guanabara

Em 15 de julho de 1964

EDITAL

O Presidente do Instituto de Previdência do Estado da Guanabara, dá ciência aos servidores cujas matrículas estão abaixo relacionadas, de que deverão comparecer ao Serviço de Relações Públicas, Rua Tomé de Sousa, 183, de 8 às 17 horas, a fim de cumprir exigências formuladas em processos de indicação de beneficiários de Pecúlio "Post-Mortem".

MATRÍCULAS:

2 285	25 899	6 884	319 398
2 289	27 439	72 999	306 095
3 776	29 776	74 036	308 628
3 906	30 235	74 187	310 025
3 917	31 855	78 787	310 656
3 968	32 781	78 916	311 448
3 973	33 356	85 927	311 475
4 050	34 250	88 565	314 017
4 063	36 672	93 666	317 610
4 071	36 706	94 267	319 822
4 440	38 965	101 563	321 036
6 051	39 046	103 827	323 369
8 124	40 375	103 918	323 483
10 100	41 015	104 190	334 656
10 727	42 164	104 352	340 255
10 942	44 458	104 789	340 241
11 412	45 129	104 861	340 801
17 354	45 653	106 583	341 144
17 732	52 878	107 791	341 703
19 338	55 359	108 400	400 120
20 299	62 030	108 417	400 139
20 909	67 121	108 425	400 362
21 244	69 106	109 599	400 420
22 583	72 345	300 679	400 470
22 845	72 742	308 322	400 878
23 626	72 817	303 408	953 932
		304 002	990 329

NELSON MUFARREJ — Presidente do IPEG

PANORAMA ECONÔMICO

COMERCIO COM LESTE

O ministro das Relações Exteriores do Brasil, sr. Vasco Leitão da Cunha, na exposição que em dias recentes, teve a oportunidade de fazer sôbre os negócios de sua Pasta, abordou um tema que, por falta de maiores esclarecimentos ministeriais deixou dúvidas na opinião pública. Dúvidas que germinam, que crescem e que exigem por isso definições concretas, inequívocas, sem florilégios ou filigranas da fraseologia diplomática. O sr. Leitão da Cunha afirmou redondamente, que o Brasil faz uma política externa pragmática e objetiva e que, por essa razão, devemos manter nossas relações com os países do Leste europeu e com a União Soviética porque nessa área há comércio recíproco com vantagens mútuas.

Acrescentou o chanceler que outras nações do mundo, como a Grã-Bretanha, a França, a Holanda e os Estados Unidos comerciam, gozando as vantagens do intercâmbio, com o bloco socialista.

Em princípio, há de reconhecer-se que a tese ministerial é boa. Resta saber-se se ela está certa.

E para dimensionar-se a exatidão do ponto de vista expresso pelo ministro das Relações Exteriores é imperioso que sua fala seja complementada por números, por algarismos refratários a composições de linguagem

A opinião pública brasileira esperou que o Itamarati, para coonestar as declarações de seu titular, logo fizesse divulgar os balanços do comércio exterior brasileiro com a União Soviética e os países satélites. Balanços e relatórios que fôssem honrados e meticulosos; que registrem os tipos de mercadorias comerciados; a que taxas foram compradas e vendidas; que revelem se os preços concorrentes no mercado mundial eram efetivamente mais altos, de maneira a justificar a preferência; que apontem os saldos positivos e negativos nos balanços de pagamentos.

Ainda seria tempo hábil para que o Ministério das Relações Exteriores desse essa contribuição ao esclarecimento nacional. Afinal, há alguns anos o Brasil reatou suas relações comerciais com a Rússia e com vários membros do bloco socialista e o pretexto foi o da conveniência e rentabilidade das relações de trocas. No entanto, números concretos que endossem as frases de efeito não foram tornados públicos E é bom lembrar que as nações citadas pelo chanceler como habituais comerciantes com o Leste dão satisfações permanentes ao seu povo, não só pela publicação atualizada e ampla de suas estatísticas, quanto pela voz de seus parlamentares que a cada momento, interrogam o Executivo sôbre o andamento da coisa pública.

O brasileiro deve, a esta altura, ser informado pelas autoridades governamentais do que o Brasil ganhou, até hoje comerciando com os países da Cortina de Ferro. Dos resultados que houve dêsse intercâmbio. De onde estão os dólares lucrados.

SENADO CONTRA INTERVENÇÃO

O Senado Federal, ao votar o Plano Nacional da Habitação, aprovou emenda a respeito da questão de seguros. Segundo o projeto governamental, os riscos financeiros da execução do programa habitacional seriam acobertados por um sistema de seguros, a cargo da própria entidade estatal coordenadora do Plano o Banco Nacional da Habitação.

O Senado, porém, contrário a essa intervenção do Estado na área da livre emprêsa, aprovou emenda que determina sejam tais riscos transferidos ao mercado de seguros privados, setor da economia nacional que sempre tem funcionado a inteiro contento do interêsse público.

A decisão do Senado veio tranquilizar os círculos seguradores, até então temerosos de mais um avanço do estatismo em sua seara.

CONCLAP DA POSSE

A Diretoria do Conselho Superior das Classes Produtoras, recentemente eleita, tomará posse no dia 22 do corrente, quarta-feira próxima. A solenidade está marcada para às 17 horas, na sede da entidade, na Rua Teófilo Otôni, 82, 18.º andar. Foram convidadas altas autoridades e representações das classes produtoras e trabalhadoras.

O sr. Alberto Byington Júnior, reeleito presidente do CONCLAP, para um mandato de dois anos, fará pronunciamento, fixando a orientação da entidade no momento atual.

CÂMBIO NO BIMESTRE

A Estatística Nacional das Operações de Câmbio evidenciou, para as transações cambiais do país no 1.º bimestre dêste ano, um deficit equivalente a US$ 68 milhões, comparativamente ao de US$ 29 milhões que se efetivou em igual fase de 1963 O agravamento de US$ 39 milhões anotado para os dois primeiros meses do ano deve-se de forma quase exclusiva à movimentação deficiente do setor capitais, cujos ingressos voluntários prosseguiram decendo, contràriamnete ao moescendo contràriamente ao movimento de saídas.

Segundo a Fundação Getúlio Vargas, a rubrica de capitais deixou no período em foco, um saldo líquido negativo equivalente a US$ 46 milhões acusando portanto, um agravamento de US$ 39 milhões, em confronto com igual lapso de tempo de 1963.

Os ingressos registrados na conta somaram US$ 48 milhões no 1.º bimestre de 1963, contra apenas US$ 21 milhões em idêntico período dêste ano; na mesma ordem as saídas efetivaram-se em 55 milhões US$ 67 milhões.

A movimentação da conta capitais, como já vem acontecendo, tende a determinar a orientação do saldo das transações cambiais do país, seja pela solução ou não do problema do reescalonamento das dívidas externas, seja pela criação, ou não, de condições propícias aos ingressos de capitais autônomos.

Ao que tudo indica, êsses dois problemas parecem caminhar para resultados satisfatórios De fato, o Brasil se encontra empenhado em conseguir o reescalonamento de suas dívidas, contando para isso com a simpatia dos credores ao mesmo tempo que na área cambial, vem estabelecendo as condições mais favoráveis de atrativo às entradas de capitais autônomos. As liberações da taxa cambial, efetivadas através das Instruções números 263 e 270 da SUMOC, são a prova mais eloqüente dêsse empenho

A propósito, a atualização da taxa cambial se refletirá de modo positivo também no setor de mercadorias, trazendo, de início uma separação de vulto das exportações sôbre as importações o que motivará, sem dúvida, menores tomadas de recursos de regularização ("Swaps") para ocorrer nos deficits com serviços e capitais.

A situação, entretanto não reflete ainda as melhorias que se esperam com a liberação da taxa cambial.

MOEDAS E TITULOS

LIVRE

Abriu ontem, o mercado de câmbio livre em condições calmas, com o Banco do Brasil vendendo o dólar importação a...... Cr$ 1.200,00 e a libra a Cr$ 3.351,60 e comprando o dólar exportação a Cr$ 1.160,00 e a libra a Cr$ 3.234,00. O dólar convênio regulou para venda a Cr$ 1.142,00 e para compra a Cr$ 1.102,00. Os bancos particulares vendiam o dólar na abertura do mercado livre a Cr$ 1.210,00 e a libra a Cr$ 3.381,00 e compravam a ...... Cr$ 1.170,00 e a Cr$ 3.263,00 respectivamente. Na abertura do mercado de câmbio manual o dólar papel regulou para a venda a Cr$ 1.335,00 para compra e no paralelo a Cr$ 1.340,00 e a .... Cr$ 1.330,00 e a Cr$ 1.320,00 respectivamente. Durante os trabalhos o dólar foi cotado no manual a Cr$ 1.345,00 para venda e a Cr$ 1.335,00 para compr e no paralelo a Cr$ 1.340,00 e a ...... Cr$ 1.330,00 respectivamente. No fechamento o dólar papel passou a ser vendido a Cr$ 1.360,00 e comprado a Cr$ 1.350,00 e no paralelo a Cr$ 1.355,00 e a Cr$ 1.345,00 respectivamente.

MOEDAS

Dolar papel	1.360,00	1.340,00
Paralelo	1.355,00	1.345,00

VALORES

A Bôlsa de Valôres funcionou ontem, em condições ativas mas, os negócios realizados foram apenas regulares. As apólices da União, as estaduais e municipais ficaram calmas e inalteradas. As ações do Banco do Brasil fecharam estáveis e em alta, com as demais inalteradas As ações das companhias Sousa Cruz, Siderúrgica Nacional e Mannesmann regularam estáveis e com alta. As ações das companhias Aços Villares, Brsileira de Roupas, Docas de Santos portador, Kibon ordinárias, Lojas Americanas, Brinquedos Estrêla preferenciais, Mesbla portador, Moinho Santista, São Paulo Alpargatas, Belgo Mineira, Willys ordináárias e Tecidos Nova América nominativas ficaram fracas e em baixa. Os demais papéis permaneceram calmos e inalterados O total de títulos negociados somou 128.895 rendendo Cr$ 214.702.480,00. As letras de câmbio vendidas em Bôlsa, renderam Cr$ 411.331.710,00 e letras de importação Cr$ 15.603 900,00. O índice-BV da Bôlsa, foi fixado em 309, com baixa de 1 ponto.

MEDIA S/N DOS TITULOS PARTICULARES DA BOLSA DO RIO DE JANEIRO

20-7-64	17-7-64	13-7-64	6-7-64	Julho de 1963
2.128	2.131	2.091	2.233	1.763

(Elaborada pelo Serviço Nacional de Investimentos Ltda.)

Comércio de Niterói saúda o DC pelo 36.º aniversário

ASSOCIAÇÃO COMERCIAL

Na oportunidade em que êsse jornal completa 36 anos de sua fundação cabe-me, em nome da ASSOCIAÇÃO COMERCIAL DE NITERÓI e no meu próprio nome, transmitir efusivas congratulações a tôda equipe do DIARIO CARIOCA.

MOACYR MOREIRA LEITE
Presidente

YAMAGATA ENGENHARIA S/A
Rua da Conceição, 13 grupo 501/506
Niterói

LANCHONETE "ARCÁDIA"
AV. AMARAL PEIXOTO, 55 — NITERÓI —

Organização ERVAL MACHADO DA CRUZ
Avenida Amaral Peixoto, 370 — grupo 324/25 — Fone: 2-4239 NITERÓI
- Carlos Erval Indústria de Bebidas
- EMAC Mercados Regionais n.º 1
- Drogaria Americana
- Inseticida Carrasco
- EMAC Mercados Regionais n.º 2
- Cêra Visolux
- Drogalar
- EMAC Imóveis
- EMAC Mercados Regionais n.º 3

NITERÓI

Bozano, Simonsen S/A
CRÉDITO, FINANCIAMENTO E INVESTIMENTO
ADMINISTRAÇÃO E DIRETORIA
Rua Araújo Pôrto Alegre, 70, 3.º andar — Telefones: 42-0458 — 22-4124 e 22-4135 — GB.
Niterói — Avenida Amaral Peixoto, 60, sala 508 — Telefone: 2-0146

Áurea móveis S.A.
Niterói — Av. Amaral Peixoto, 334 gr. 303 — 3.º andar — Tel.: 2-6440

Rainha das Flôres Ltda.
FLÔRES ARTE E GOSTO
Rua da Conceição, 121 — loja 30 — Tel.: 2-8595
Niterói

CASA DAS TINTAS
- tudo de bom para pintura
- 15 anos de tradição
- entregas rápidas à domicílio
- não tem filiais

Comércio e Indústria Fluminense Limitada — NITERÓI

Grand presentes
RUA DA CONCEIÇÃO, 13 — LOJA 4 — Tel.: 2-3132 — Niterói

PREDIAL Santa Fé LTDA.
AVENIDA AMARAL PEIXOTO, 60 — 11.º ANDAR — TELS. 7907 E 6-6661 — NITERÓI

SLIDE PUBLICIDADE LTDA.
PROPAGANDA EM Cinemas
Avenida Amaral Peixoto, 35 — Grupo 904 — Tel.: 2-3836 — Niterói

Brazeiro Drink's Aió
NOVA DIREÇÃO
FEIJOADA COMPLETA AOS SÁBADOS
Ambiente agradável — Preços módicos
RUA DA CONCEIÇÃO, 143 — ESQ. BARÃO DO AMAZONAS

CASA NENO
Niterói
Serve bem ao grande e ao pequeno

CONSTRUTORA PROINCO LTDA.
Av. Amaral Peixoto, 116 — Grupo 703
Tel.: 5325 — Niterói

IMPORTADORA AMERICANA
ARTIGOS IMPORTADOS EM GERAL
RUA CORONEL GOMES MACHADO, 84 — TEL. 2-6457 — NITERÓI —

AUTO PEÇAS RIO BRANCO
Acessórios em geral para todos os carros
RUA VISCONDE DO RIO BRANCO, 339 — TEL. 3504 — NITERÓI
— OFERECENDO DESCONTOS ESPECIAIS PARA OS MOTORISTAS —

Bando de comunistas massacram mulheres e crianças: Vietnam

CAI BE e SAIGON (Vietnam do Sul) — Guerrilheiros comunistas do Viet Cong invadiram Cai Be matando mulheres e crianças: foram, contudo, rechaçados pela Polícia local por helicópteros e caças norte-americanos.

Por outro lado informou-se ontem que uma patrulha do govêrno desapareceu após ataque comunista em Phog Thanh a 110 quilômetros de Saigon: dos 130 milicianos dois foram mortos três ficaram feridos e o restante desapareceu.

TRÊS ATAQUES

Os defensores do Pôrto de Cai Be situado a 90 quilômetros de Saigon enfrentaram fogo de morteiro e três ataques do Batalhão Interprovincial Número 261 A cidade converteu-se numa montanha de escombros e cadáveres. Os comunistas sòmente foram dominados quando policiais se apoderaram de uma metralhadora: mais tarde helicópteros e caças norte-americanos surpreenderam os inimigos. Pelo menos cinco guerrilheiros foram mortos. (UPI-DC)

RACISMO

Jornal de Portugal ataca EUA

LISBOA — Para o "Diário da Manhã", órgão semi-oficial do Partido da União Nacional, do "premier" Antônio de Oliveira Salazar, os Estados Unidos somente deveriam imiscuir-se nos assuntos africanos após "libertar" sua própria população negra.

Em editorial o jornal ataca a política externa norte-americana em relação aos territórios portuguêses na África poucos dias antes do presidente Américo Thomas embarcar para Moçambique (UPI-DC)

UNIÃO EUROPÉIA

Erhard obteve apoio contra degaullistas

BONN — Conseguindo um "armistício baseado nas condições que fixou", o chanceler. Ludwig Erhard sagrou-se vitorioso contra o grupo "degaullista", obtendo o apoio de seu predecessor, Konrad Adenauer e o líder da União Democrática Cristã, na Baviera, Franz Josef Strauss, no sentido de se iniciar a união européia com o grupo de seis nações fundadoras do Mercado Comum Europeu — França Alemanha, Itália, Bélgica, Holanda e Luxemburgo.

Em círculos governamentais, afirmou-se que no decorrer de uma entrevista decisiva de três horas Erhard conseguiu soprepor sua vontade às de Adenauer e Strauss, que lutavam pela união política franco-germânica sob os auspícios do presidente da França, Charles de Gaulle. Os dois líderes alemães puseram-se de acôrdo no sentido de "não se imiscuírem no direito constitucional do chanceler Erhard de determinar a política de seu govêrno."

Erhard segundo as fontes aludidas, expôs a Adenauer e a Strauss que tinha provas de suficiente apoio político tanto nacional como no exterior, para sentir-se convencido de que a linha política que traçou é justa e deve segui-la, portanto como um dever.

Em troca do apoio concedido, Adenauer e Strauss receberam a promessa de Erhard de que suas idéias seriam tomadas em consideração no processo de formulação das propostas germânicas sôbre política européia.

OTAN

Secretário é contra Goldwater

BRUXELAS — "A possibilidade do senador Barry Goldwater ser eleito presidente dos Estados Unidos constituiu uma perspectiva perturbadora para a Aliança Ocidental" — afirmou ontem o general Dirk U Stikker secretário-geral da Organização do Atlântico Norte (OTAN).

Explicou Dirk que deixará sua função em agôsto que Goldwater contrariou a carta da OTAN ao dizer que a decisão de se utilizar bombas nucleares deverá deixar ao arbítrio do Comando Militar. Demonstrou ainda sua insatisfação por declarações do candidato republicano, apoiando o extremismo na defesa da liberdade. (UPI-DC)

Vietnam do Norte pode ser invadido

SAIGON — Afirmando que "o Conselho Militar Revolucionário e o Govêrno não podem permanecer indiferentes ante a firme determinação dos que julgam que a ofensiva sôbre o Norte constitui o meio apropriado de cumprir nossos destinos históricos" o general Nguyen Khann, o "homem forte" do Vietnam do Sul endossou ontem, as demendas de uma invasão ao Vietnam do Norte com a ajuda do mundo livre.

A manifestação de Khann foi feita durante uma reunião de sulistas.

Tropas federais vão conter negros em NY

NOVA IORQUE — o presidente Lyndon Johnson aguarda solicitação das autoridades de Nova Iorque para enviar tropas federais e encerrar os distúrbios raciais em Harlem, segundo o secretário de Imprensa George Reedy.

Anteontem foram registrados novos choques entre policiais e bandos de negros, que usaram garrafas, paus e pedras, em protesto à morte do jovem James Powell: mais de cem pessoas ficaram feridas.

Dirigentes do Movimento pela Igualdade de Direitos Civis exigiram ontem a imediata suspensão e a detenção do tenente de Polícia que matou Powell enquanto em vários pontos do município bandos de negros hostilizam os policiais. (UPI-DC)

Goldwater conta com Eisenhower

PHOENIX — O senador Barry Goldwater afirmou que o ex-presidente Dwight Eisenhower participará ativamente de sua campanha presidencial

Em entrevista concedida à imprensa o candidato republicano declarou que Eisenhower fará "de seis a doze" aparições públicas, negando-se, contudo, a comentar a decisão do governador do Alabama, George Wallace em participar da campanha. (UPI-DC)

Lee: morte vista pelo polígrafo

DALLAS — Agentes do FBI, que compõem a comissão investigadora do assassínio de Kennedy, submeteram Jack Ruby condenado pela morte de Lee Harvey Oswald à prova do polígrafo.

Os exames foram efetuados, ontem na própria cela de Jack, a pedido dêste que tenta demonstrar que não se tratou de um fato premeditado o assassinato do matador de Kennedy.

Arlim Specter do FBI se negou a divulgar o resultado dos exames preferindo incluí-lo na informação oficial, que estará concluída em algumas semanas.

DR. NELSON SCHUSTOF
CLINICA DE SENHORAS
Rua Hilário de Gouveia, 66 S/1.205 Tel. 37-0462

REGISTRO

Aniversários

FAZEM ANOS HOJE: SENHORES:

Senador Lourival Fontes; ministro Raimundo de Brito; Henrique Cândido Sadock de Sá; Antônio Siqueira de Andrade; Manoel Pereira de Carvalho; Orlando Massa Fontes; Hugo Carlos de Oliveira; Oscar Bernardo Carneiro e Moacir Rangel.

SENHORAS:

Maria Lúcia Carvalho; Orminda Rodrigues; Deolinda de Oliveira Santos e Nicéia Meireles.

SENHORITA:

Gessi Dias Gonçalves.

ASTROLOGIA

Prof. MIRAKOFF

Negócios imobiliários

HOJE — 21-7-64 (Têrça-feira) — Impróprio para contratos e de bons auspícios para encetar emprêsas de construção.

ACONTECERÁ HOJE AO LEITOR

Seguem-se as possibilidades felizes ou não de hoje para todos, com horas e números dos signos abaixo.

ENTRE 22 DE DEZEMBRO E 20 DE JANEIRO (Capricórnio) — Aproveite êste dia para renovar sua vida sentimental e colocar em segurança sua vida financeira. Poderá fazer seguros pessoais de sobrevivência, comprar imóveis ou outros objetos de valor.

ENTRE 21 DE JANEIRO E 18 DE FEVEREIRO (Aquário) — Terá êxitos financeiros empregando bem o tempo e mantendo sua mente livre de temores infundados. 17, 18, 19; 67, 78, 76 (horas e números).

ENTRE 19 DE FEVEREIRO E 20 DE MARÇO (Peixe) — Terá boas oportunidades sentimentais, sociais e financeiras construindo seus próprios desejos e realizações.

ENTRE 21 DE MARÇO E 20 DE ABRIL (Áries) — A leitura deverá ser empregada como psicoterapêutica. 8, 9, 1;0 65, 66, 68 (horas e números).

ENTRE 21 DE ABRIL E 21 DE MAIO (Touro) — Continue a prestigiar aquelas que lhe dão ânimo e esperanças por melhor futuro. Afaste-se dos temores e estarão solucionados seus maiores problemas. 8, 9, 10; 56, 66, 68 (horas e números).

ENTRE 22 DE MAIO E 20 DE JUNHO (Gêmeos) — Não perca a paciência nos casos de aparência insolúvel, pois só os que perdem a fé perdem também o direito de ser atendidos nos seus desejos. 7, 8, 9; 11, 17, 18 (horas e números).

ENTRE 21 DE JUNHO E 21 DE JULHO (Câncer) — Sua vida política é tão importante quanto sua vida esportiva. As metas neste dia serão trabalho, calma e amor. 1, 2, 3; 56, 66, 68 (horas e números).

ENTRE 22 DE JULHO E 22 DE AGOSTO (Leão) — Intensifique seu trabalho e busque a colaboração de pessoas amigas ou jovens de boa vontade para aumentar sua renda e sua capacidade de produção. 7, 9, 10; 54, 55, 56 (horas e números).

ENTRE 23 DE AGOSTO E 22 DE SETEMBRO (Virgem) — Focalise sua atenção para o lado social e suas finanças estarão mais bem amparadas e seus objetivos serão mais ràpidamente alcançados. 9, 10, 11; 65, 66, 68 (horas e números).

ENTRE 23 DE SETEMBRO E 22 DE OUTUBRO (Balança) — Adquira maior popularidade em seu meio social cuidando de sua aparência pessoal e despertando atenção para seu ângulo favorável. 8, 9, 10; 56, 34 42 (horas e números).

ENTRE 23 DE OUTUBRO E 22 DE NOVEMBRO (Escorpião) — Os ambientes alegres e calmos muito o ajudarão a resolver seus planos sentimentais. 6, 7, 8; 11, 15 19 (horas e números).

ENTRE 23 DE NOVEMBRO E 21 DE DEZEMBRO (Sagitário) — Não automatize seus hábitos para ter a facilidade de se aperfeiçoar sempre que o momento exige. 8, 9, 10; 56, 54, 53 (horas e números).

Avenida Hotel
O inverno da EUROPA está bem perto Conheça-o em FRIBURGO e hospede-se no
AVENIDA HOTEL
Reservas pelos telefones: 1463 e 1104

ARAÚJO & DIÉGUEZ S.A.
IMPORTAÇÃO E EXPORTAÇÃO
ASSEMBLEIA GERAL EXTRAORDINARIA
São convidados os Senhores Acionistas a se reunirem em Assembléia Geral Extraordinária, às 9 horas, do dia 7 de agôsto de 1964 na séde social à Rua Visconde de Inhaúma, 58 — Sala 1.401, a fim de deliberarem sôbre a seguinte Ordem do Dia:
a) — Proposta da Diretoria para aumento de Capital;
b) — Parecer do Conselho Fiscal;
c) — Alteração dos Estatutos Sociais;
d) — Interêsses Gerais.
Rio de Janeiro, 17 de julho de 1964.
LYSANDRO DE ARAÚJO — Diretor Gerente.

SOCIEDADE

BARÃO DE SIQUEIRA JR.

Ângela teve êxito no Top-Club
JH cria 'Debutante Oficielle 64'

COM seus cabelos sôltos e num verdinho espetacular a "miss Brasil 64" Ângela Vasconcelos recebeu inúmeros aplausos quando entrou sábado pela manhã no "Top-Club". Ela estava com os papais, coronel e senhora Ozni Vasconcelos. Ronald Stresser de Curitiba e a senhora Edi Francisca do Paraná. Todo mundo a procurava para autógrafos e cumprimentos. Dançou muito com Ronald Stresser (desconfiamos de algum romance) e entrou a todo vapor no "surf" e "hully-gully". Retirou-se depois do "show" pelas 4 da matina.

● A "MAISON" Jacques Heim criou para a debutante oficial de 64 um vestido que exibirá depois de amanhã em "avant-première", vindo diretamente de Paris. Trata-se de um modêlo especial intitulado "Debutante Oficielle", uma das últimas criações de Jacques Heim, que foi exibido em Paris com grande sucesso e agora o será no Rio. Gratos à "Maison Jacques Heim" por esta gentileza com o colunista e suas "dobs". Quinta-feira próxima, às 14 horas, teremos um encontro nesta elegante casa de modas para assistir à nova linha "Sweepstake".

● DUAS grandes personalidades internacionais emitem sua opinião sôbre o monoquíni. Uma, o prefeito de Acapulco, México, que diz: "Se alguma jovem aparecer com monoquini nas praias de sua cidade, irei vê-la naturalmente..." O arcebispo de Cantuária dom Michael Ramsey: "Deve-se desaprovar o que fôr indecente: fora disso, quanto menos desaprovação, melhor..."

● A VEMAG está eufórica, reunindo em almoço seus principais acionistas para comunicar que vendeu em junho cêrca de 1.430 veículos, batendo todos os recordes de vendas.

● ESTÁ mudando inteiramente a política da Confederação Nacional de Indústria. Seu atual diretor, o conhecido Eurico Amado, homem de sociedade e economista, está sempre em contatos com o presidente Castelo Branco. Quem não gosta da idéia é sua bonita mulher Heloísa Amado, pois segundo confidenciou a uma amiga os seus programas sociais foram reduzidos porque o marido não tem tempo para o vaivém dos salões.

Jovem 'Society'

A BONITA Ana Lúcia Continentino Bagueira Leal recebeu ao findar a semana, em sua mansão de Bartolomeu Mitre para um chá e papos seus amigos. Atenderam ao seu chamado: Priscila Brito e Cunha Engel Patrícia Spayer Sô-via Continentino Assunção Cristina Barros Barreto, Elisabete Sá Lessa, Mônica Labarte, Alfredo Cabral, Marcelo Reis, Paulo e Cláudio Guimarães Ferreira, Pedro Amado e Sérgio Clarck Ribeiro. A reunião que começou às 5 da tarde entrou pela noite adentro.

Maria Cristina Fernandes Schetini pertence ao Stela Maris, gosta de montar e já leu "O Pequeno Príncipe". Irá debutar na noite de 26 de setembro, no Copa, com o colunista.

—●—

MARIA Cristina Fernandes Schetini, filha do comerciante e senhora Carlos Schetini, com 15 anos, mineira, de olhos e cabelos castanhos. Estuda no Stela Maris no primeiro clássico. Pratica vôli, natação e tênis no Monte Líbano, no Iate e no Country. Gosta da bossa-nova, adota a moda tubinho e tem a mania do hipismo. Fala francês e inglês divinamente. Aprecia na tela Rock Hudson e Paul Newman. Já leu "O Pequeno Príncipe" e gostou imenso. Assistiu a "My Fair Lady" apreciou os trabalhos de Bibi Ferreira e Paulo Autran. Pretende, depois de viajar pelo mundo afora, casar e ter uma grande prole. Gostou imenso do convite para debutar na noite branca de 26 de setembro, no Copa, com o colunista.

—●—

CIRCULANDO no Rio a paranaense Lenita Massignam, que representará o Estado sulino no VII Baile Oficial das Debutantes de 64, em 26 de setembro, no Copa. Ela é bonita, elegante, de olhos azuis e de tradicional família curitibana. A coluna irá apresentá-la às colegas cariocas, depois de amanhã na "Maison Jacques Heim". Atenção, rapazes, o brôto é uma uva!

As srtas. Jussara Maria Rodrigues, Ana Maria Jansen de Melo, Andréia Cerqueira Lindgren, Talita Cabral, Neusa Gomes das Neves e Marilza Silveira de Carvalho e o "announceur" João Luís Farias Neto, quando da homenagem de que foram alvo pelo conjunto Samba-Show (ao fundo), por ocasião de seu primeiro aniversário. O DC também foi homenageado pelo 36.º aniversário.

* GENTE & CLUBES

J. C. MATTAR

Amanhã há coquetel para sinhàzinhas

O Canto do Rio estará, amanhã, homenageando as "Sinhàzinhas" em seu já adiantado ginásio, com um coquetel, que tem por finalidade congregar as meninas-môças que estarão disputando o título representativo, não da beleza, mas da simplicidade, brejeirice e simpatia encarnados da môça da época colonial. A homenagem será prestada pela Comissão Permanente de Festas e Promoções que tem à frente o sr. Erval Machado da Cruz, vice-presidente social e Quirino de Oliveira, diretor-social.

Estarão presentes à promoção as "Sinhàzinha" Ivonete Alves (C. E. Mauá), Cibele Moreira (C. R. Líder), Maria das Graças Vieira (Barradas S. C.), Rosemary Manehisse (Humaitá A. C.), Neusa Gomes das Neves (Clube dos Oficiais), Maria de Lourdes Lopes Castanheira (Embaixadores S. C.), Odaléia Vinna (Caledônia S. C.), Janete Alves (C. E. dos 20), Maria Brito (E. C. São Gonçalo), Andréa Cerqueira Lindgren (G. R. Gragoatá), Ana Maria Lauria Jansen de Melo (Saci Clube), Ângela Machado da Mota (Casa Unidos de Portugal), Marilsa Silveira de Carvalho (Associação Recreativa O. G.), Nilcéa Siqueira (C. R. Estrêla), Maria da Conceição (Vila Lage), Ilza dos Santos Caravela (Fluminense de Natação e Regatas), Talita Cabral (Oliveiras A. C.), Sônia Regina (C. R. 29 de Junho), e Jussara Maria Rodrigues (Fonseca A. C.).

Aniversário do Conjunto "Samba-Show"

Foi comemorado festivamente a passagem do primeiro aniversário do conjunto Samba-Show, sexta-feira, no Fluminense de Natação e Regatas, quando reuniram-se os clubes de Niterói e São Gonçalo para apresentar a Sérgio Marinho e seus companheiros o seu incentivo de novas vitórias no campo musical.

Na oportunidade, o DC, que completava seu 36.º aniversário de fundação ofereceu diploma ao sr. Célio Ertal Rocha (por sua investidura à frente da Agência Fluminense de Informações), ao Conjunto Samba-Show (como o melhor conjunto musical de 1963-64) e ao conjunto vocal MPB-4 (como a revelação do corrente ano).

Foram ainda homenageadas pelo conjunto as "Sinhàzinhas" Talita Cabral (Oliveira A. C.), Neusa Gomes das Neves (Clube dos Oficiais), Andréa Cerqueira Lindgren (Grupo de Regatas Gragoatá), Ana Maria Lauria Jansen de Melo (Saci Clube), Marilza Silveira de Carvalho (Associação Recreativa O. G.), Jussara Maria Rodrigues (Fonseca A. C.) e Rosemary Manehisse (Humaitá A. C.).

Coquetel aos bombeiros

Iniciou, domingo, com um coquetel aos oficiais do Corpo de Bombeiros, a semana comemorativa do 35.º aniversário do Clube dos Oficiais da Polícia Militar, que terá seqüência durante a semana com a realização de diversas provas desportivas, das quais se destaca a ser realizada sexta-feira, às 9 horas, entre as equipes de futebol-de-salão da PM e do 3.º RI. O encerramento dar-se-á no dia 25 com a realização do baile oferecido à Turma Cel. Pedro Romeiro Viana.

Iara, Brôto N.º 1

Iara Martins foi eleita, domingo, no Clube Esportivo Mauá, "Brôto n.º 1", em substituição à srta. Luiza Iris Rosa. Compuseram a comissão julgadora Maria Teresa Pires de Oliveira, "Miss Teresópolis"; Jornalista Antônio Marques, sra. Luiza Barbosa, Flávio Laranja, Erval Machado e Quirino de Oliveira. Como mestre de cerimônias funcionou o cronista Luís Vivas e na recepção o diretor-social Wilson Garios.

"Miss"-Inverno no Caledônia

Sábado foi dia festivo no Caledônia Social Clube, quando da eleição de sua "Miss Inverno", sendo premiada a srta. Georgete Ferreira, secundada por Vera Lúcia Guedes e Luiza Helena. Na difícil missão do julgamento estiveram Carlos Braga ("Fôlha Fluminense"), Domingos Barbosa, Andinéa Sales, José Leão Assis. Mais uma vitoriosa promoção do clube da colina.

TV-SHOW

MISTER ECO

Cabelo à escovinha

EM edição reduzida e adaptada às condições da boate Fred's, retorna hoje à noite carioca o espetáculo "Teu Cabelo Não Nega", após seis meses de apresentações no Golden Room e cinco meses em teatro, boate e televisão mexicanas. Segundo o produtor Carlos Machado, na pequena pista do Fred's "o "show" terá maior calor humano, com intimidade, simplicidade e pureza — pureza e simplicidade que foram as constantes na vida e nas composições de Lamartine Babo". Estão no elenco conjunto vocal "Os Rouxinóis", Caldas Leite, Marlene Rosário Mari Soráio, Elci Rui Cavalcanti, Diná Sker, Wuzoei, Irma Campos, Nédia Montel e Janete Rodrigues. E' bom possível que Carlos Machado esteja com a razão e veja os seus prognósticos confirmados. O melhor espetáculo já realizado por êsse produtor, "Teu Cabelo Não Nega" deixou o Golden-Room ainda com fôlego para atravessar dois ou três meses e por fôrça de compromisso assumido para excursionar pelo México. "Show" cuja grande vedeta é a música de Lamartine Babo, independe de local e de suntuosidade para que se antecipe o seu sucesso, no caso a repetição do êxito alcançado no Brasil e no exterior.

x x x

TONY Vestani, cantor de mérito, tem agora a sua própria etiquêta de gravação chamada "Equipe" e o nome diz que o rapaz não está sòzinho. O primeiro suplemento da "Equipe" será lançado festivamente dentro de alguns dias, constando dos seguintes "long-plays": "Impulso", "Samba. Nova Concepção" e "Los Danseros en Bolero". Este último deve ser para garantir a firmeza do tutu.

x x x

O SR. Mário Neiva, diretor da Rádio Nacional, mudou o horário do Programa César de Alencar agora de 13 às 14,30 horas. O locutor que se notabilizou nos últimos acontecimentos político-militares como leviano delator de colegas seus, não compareceu para fazer o programa sábado último, alegando estar doente. Tem-se como certo, entretanto, que o verdadeiro motivo foi represália à determinação do sr. Mário Neiva.

A SEMANA SONORA

BRIADRE

Discolices

No próximo dia 25 se realizará na HEBRAICA, nas Laranjeiras, uma grande noite de gala, com a colaboração da "Associação Brasileira de Críticos de Discos", que fará a distribuição do "Gramofone de Ouro" aos melhores do Disco em 1963. A entrega será feita por altas personalidades do mundo fonográfico e por convidados da Diretoria da Hebráica. Os premiados são: Perí Ribeiro, Helena de Lima, Lírio Panicali, Os Cariocas, Sérgio Mendes e Conjunto Bossa Rio, Eudexia de Barros, Jobim, Vinícius de Morais, Jorge Moacir Santos, Antônio Carlos Ben e Odete Lara. Serão conferidos ainda Diplomas às Fábricas que lançaram os melhores Lps de 63. Haverá um grande "show". Será uma das grandes festas do Disco neste ano.

● Acha-se no Rio o cantor e sax-alto norte-americano, Paul Winter, recordista de venda de Bossa Nova nos states, que vem realizar uma série de gravações desse gênero. Ao chegar Winter, cujo último sucesso nos states é "Jazz Meets Bossa Nova", que vendeu só em Nova Iorque 30 mil discos numa semana, declarou à imprensa que a música moderna brasileira continúa fazendo sucesso e que Frank Sinatra tem assediado Tom Jobim para que permita a edição de suas músicas nos states, mas parece que Tom não está muito interessado no negócio. Segundo Winter "Garôta de Ipanema", gravado por João Gilberto é o grande sucesso atual nos states.

● A RCA Victor vai lançar a cantora cega Iolanda Lélia, que tem uma linda voz. Para ela Sérgio Matta criou especialmente, uma linda canção chamada "Luz dos Meus Olhos", gravada em seu primeiro compacto da própria RCA.

● Altemar Dutra acaba de gravar na Odeon, o seu LP, reunindo doze páginas em castelhano, a fim de ser distribuído nos mercados da Argentina, Uruguai, Chile, México, Peru e outros da América Latina.

● A Chantecler anuncia dois grandes LPs. O primeiro "Imortal Catulo", onde reúne as principais melodias de Catulo da Paixão Cearense em interpretação do solista de violão o jovem Antônio Carlos Barbosa Lima. O segundo será um luxuoso álbum "Cidade Maravilhosa" para comemorar o nosso IV Centenário.

● The Clevers — grupo que acompanhou a "elétrica" Rita Pavone no Rio e em São Paulo, acaba de ter um LP gravado pela Continental.

● Eliana Pitman tem um nôvo compacto lançado pela Polydor com o título de "Samba Com Môlho" onde ouviremos o "Samba com molho" (de Eliana, é claro !) e outros.

● Rosana Toledo assim que chegou pôs-se logo a gravar um nôvo LP Philips. Também Roberto Luna e Luís Cláudio assinaram com a Philips.

● Já está escolhido o repertório para o nôvo LP de Agostinho dos Santos na RGE. O homem veio com um verdadeiro "furor musical" diz o Scatena.

● E por falar da RGE, tem ela dois sucessos na praça: "O Embalo do Tenório" com o ótimo pianista Tenório Júnior, e "O Fino da Bossa" com vários artistas.

● Samba Em Nova Dimensão é o título do nôvo LP que Wilson Simonal lança pela Odeon, com arranjos de Lírio Panicalli e Eumir Deodato.

● E por falar em Odeon, com aquela sua classe em realizar reuniões esplêndidas para festejar os seus lançamentos, a fábrica dos simpáticos Morris e Jessen, deu na última semana um coquetel para lançamento do LP "De Amor Se Fala", de Tito Madi. Foi uma linda festa onde se reuniu tudo o que há de mais "cobra" no Disco.

Também houve uma reunião no "Zum Zum" para festejar o lançamento do LP da Elenco intitulado "Bossa Session" com Sílvinha Teles, Lúcio Alves e Roberto Menescal. Tôda a crítica presente e em uma mesa, alegres da vida e felizes, quase todos os amigos lá da Odon.

● A Odeon deverá lançar por êstes será "estouro". Trata-se do "Verve", várias marcas de lá. Ismael lançará os Discos Rio.

● Retrato do Morro é o nôvo compacto de sucesso de Jamelão para a Continental.

● E por falar nisso, o nosso Braguinha está com mais um bruto sucesso infantil na praça, o disquinho "O Gato de Botas".

● Cartola acaba de gravar na Mocambo um compacto notável com duas músicas suas e duas de Almeidinha. O lançamento será no Zicartola. E por falar em Mocambo, o Zé Rozenblit está delirante com o êxito dos LPs de Françoise MartY.

● A Elenco lançará o seu primeiro estéreo. Título: "Caleidoscópio". Também da Elenco o LP de Lennie Dale terá o título de "An American in Brazil".

● Para gravarem samba moderno com pequeno conjunto, foram contratados pela RCA Victor a vocalista Flora Plurim e o trombonista Raulzinho.

● A Copacabana vai lançar "Hello, Dolly!" na versão gravada por Ella Fitzgerald para a Verve.

● Valdir Azevedo volta ao chorinho, é o último lançamento da Continental.

● Ismael Corrêa deveria lançar uma nova marca de LPs com vários sócios, mas resolveu fazê-lo sòzinho agora. Está contratando grandes nomes da praça ! Deverá embarcar também por estes dias para o México e States para firmar contrato com próximos dias, um compacto que "Garôta de Ipanema" de Stan Getz e Astrud Gilberto.

"REVISTA SIMCA"

Editada pelo Departamento de Relações Públicas da Simca do Brasil está circulando o nôvo número da Revista Simca, relativa ao último trimestre do corrente ano. Neste número dois assuntos predominam: a Festa Natalina da Família Simca e a vitória da equipe automobilística da renomada marca nos 1.600 quilômetros de Interlagos", além de uma nova seção "Através do Pára-Brisas". Parabéns aos confrades.

DESFILE

NELSON JORGE

Flu acontece hoje com 'black-tie': 62 anos
'Rainha do jubileu': eleição será dia 31

NA DATA de hoje, festeja o Fluminense F. C. o seu 62.º aniversário de fundação. O motivo é de júbilo para os que militam nos setores sociais e desportivos da Guanabara. Sendo seu mais autêntico clube, o Fluminense é sem dúvida o que mais trabalha pela propagação dos esportes (é o que mais seções esportivas possui), sem esquecer o menor detalhe do aspecto social. Por estas e outras razões ostenta o clube tricolor, o título de detentor da "Taça Olímpica", que significa maior organização e categoria em todos os seus setores. Não poderíamos deixar, portanto, de cumprimentar o clube presidido pelo sr. Nélson Vaz Moreira, que é um orgulho para a Guanabara e Brasil. Nesta noite haverá uma grande festa com "black-tie", com início às 23 horas.

"RAINHA DO JUBILEU"

TUDO pronto para a seleção, dia 31 de julho, entre 19 môças, da funcionária que representará o Grupo Guanabara-Espírito Santo-Estado do Rio, no concurso que vai apontar a "Rainha do Jubileu" do Banco de Crédito Real. Dia 1.º de agôsto 56 outras funcionárias do estabelecimento estarão desfilando simultâneamente, em São Paulo, Recife, Belo Horizonte, Juiz de Fora, Goiânia, Uberlândia e Curitiba. O desfile final será realizado em Belo Horizonte, a 22 de agôsto, data do 75.º aniversário de fundação do Banco de Crédito Real.

JEQUIÁ & DEBUTANTES

O VI BAILE de Debutantes do Jequiá E. C., acontecerá no próximo sábado, dia 25, e que marcará o mais importante acontecimento social do mês, na Ilha do Governador. A sociedade local recepcionará e homenageará, a partir das 23, as jovens que estarão dançando a primeira valsa num verdadeiro desfile de graça e beleza e que são as srtas.: Sônia Regina Pacheco Dulce Tavares de Matos, Maria das Graças Pereira, Geice Rodrigues dos Santos, Laila Vilis, Miriam Carvalho, Solange dos Santos, Willeina Maria Brígido, Gezia Maria de Azevedo, Elisabete Marques e Sílvia Nunès Ferreira Pinto.

JOÁ PALACE HOTEL

NOVA oportunidade de emprêgo das pequenas economias abre-se agora com a construção do Joá Palace Hotel. Participando dos lucros de incorporação de um estabelecimento de alto luxo, os investidores também garantirão a reserva permanente de acomodações primorosas para suas férias anuais.

OLARIA: 49 ANOS

A DIRETORIA do Olaria, está convidando êste colunista para participar do grande baile dia 25, comemorativo do 49.º que será realizado no próximo aniversário de fundação daquela simpática agremiação leopoldinense. A orquestra de Zé Maria estará animando as danças e o trajo será passeio. Grato.

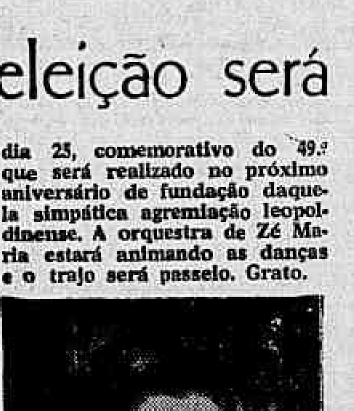

Srta. Nanceli Nogueira, uma das jovens mais elegantes e bonitas das freqüentadoras do Vale do Paraíso Campestre Clube.

RÁPIDAS

FESTEJADO com grande pompa, o lançamento da construção da nova sede da A. A. Tijuca. A festa iniciou-se às 8 da manhã e estendeu-se pela noite a dentro. O churrasco foi movimentado e reuniu figuras representativas da política e sociedade, assim como dos meios bancários da Guanabara. Roberto Silva foi a atração do churrasco (vinte quilos de carne em quarenta e cinco minutos). ● Orfeão Portugal realizou uma festa animada. Não gostamos do conjunto Fernando Marquês, que é meio desafinado. ● No Ginástico Português a festa foi típica e Tristão da Silva (o melhor cantor português no momento). Ester de Abreu e Antônio Mestre fizeram o "show". O salão foi transformado numa perfeita adega e na parte musical (danças) num perfeito contraste o conjunto de Ed Lincoln. A nota elegante foi a "timidez harmoniosa" do elegante público presente, que atendendo ao pedido dos cantores formaram um coral coordenado, porém, num tom baixo, mas que demonstra o gabarito do público. Festa sem defeitos. ● Boa também a festa da Vila da Feira, que está precisando de um salão maior. ● No América, houve superlotação, pois a festa era oferecida ao bairro. ● Angela Vasconcelos viaja hoje, para os E.U.A., desejamos boa sorte e que traga o bi da beleza. ● Por hoje é só.

CINEMAS

ESTRÉIAS

- TIKO E O TUBARÃO (Censura Livre) com Marlene Among, Al Kauwe e Roan. Horário: 2, 4, 6, 8 e 10 horas — Metro Passeio, Metro Copacabana, Metro Tijuca, Aztéca, Pax e Palácio Higienópolis.
- FESTIVAL DE FAR WEST (Sucessos da Allied Artists) — Um filme por dia. Horário: 2, 4, 6, 8, e 10 horas — Pathé, Ricamar, Para Todos, Mauá, Bandeirantes e São Lucas.
- O BEM AMADO (Proib. até 14 anos) com Frank Sinatra e Barbara Rush. Horário: 2, 4, 6, 8 e 10 horas — Opera, Imperator, Festival, São Pedro, Bruni, Grajaú, Alfa, Mello (Bonsucesso, Novo Horizonte, Progresso (Bangu), São Jorge (Niterói) e Azul (Nilópolis).
- SANSÃO (Proib. até 14 anos) com Alan Steel e Brigitte Corey. Horário: 2, 4, 6, 8 e 10 horas — Plaza, Olinda, Mascote, Riviera, Santa Rosa (Caxias), Hermida (Bangu), Arte (São João de Meriti) e Iguaçu (Nova Iguaçu).
- UM GÊNIO ENTROU LÁ EM CASA (Censura Livre) com Tony Randall. Horário: 2, 4, 6, 8 e 10 horas — São Luís.
- AS DUAS FACES DA LEI (Proib. até 14 anos) com Robert Mitchum e France Nuyen. Horário: 2, 4, 6, 8 e 10 horas. — Palácio Leblon, Madrid e Paz (Caxias).
- DOIS HOMENS EM FÚRIA (Proibido até 10 anos) com Pedro Armendariz e Sônia Furio. Horário: 2, 4, 6, 8 e 10 horas. — Rex, Alaska, Ipanema, Tijuca e Floriano.
- A JORNADA DO PECADO (Proib. até 14 anos) com Victor Mature e Diana Dors. Horário: 2, 4, 6, 8 e 10 horas. — Império e América.

CONTINUAÇÕES

- LAWRENCE DA ARÁBIA (Proib. até 10 anos) com Alec Guinness. Horário: 1, 4,40 e 8,20 horas.
- O GRANDE AMOR DE NOSSAS VIDAS (Censura Livre) com Maureen O'Hara e Brian Keith. Horário: 2, 4, 6, 8 e 10 horas. — Kelly, Caruso, Bruni Sans Pena, Bruni Méier, Regência, Guaracy, Rosário, Paraíso e São Bento (Niterói).
- AS AVENTURAS DO TOM JONES (Proib. até 18 anos) com Albert Finney. Horário: 2, 4, 6, 8 e 10 horas.
- OS DIAS SÃO NUMERADOS (Censura Livre) com Paolo Ferrari. Horário: 2, 4, 6, 8 e 10 horas. — Alvorada.
- TARZAN E A MONTANHA SECRETA (Proib. até 10 anos) com Lex Baxter e Brenda Joyce. Horário: 2, 4, 6, 8 e 10 horas. — Roulien, Santa Helena, Brasília e Ramos.
- OS REIS DO SOL (Proib. até 14 anos) com Yul Brynner. Horário: 2, 4, 6, 8 e 10 horas. — Esperanto (Petrópolis).
- O PROFESSOR ALOPRADO (Censura Livre) com Jerry Lewis. Horário: 2, 4, 6, 8 e 10 horas — Flórida, Royal, Bruni Ipanema, Eskie Tijuca), Bruni Botafogo e Mello (Penha).
- O GLADIADOR DE ROMA (Proib. até 10 anos) com Gordon Scott. Horário: 2, 4, 6, 8 e 10 horas. Marrocos, Matilde (Bangu) e Rio Branco.
- A LENDA DA ESPADA MÁGICA (Proib. até 10 anos) com Janette Scott e Ronald Lewis. Horário: 2, 4, 6, 8 e 10 horas. — São José, Copacabana, Madureira e Petrópolis.
- AMOR E DESEJO (Proib. até 18 anos) com Merle Oberon — Presidente.

REAPRESENTAÇÕES

- ASSIM CAMINHA A HUMANIDADE (Proib. até 10 anos) com Richard Burton e Elizabeth Taylor. Horário: 1,15, 4,50 e 8,25 horas. — Vitória, Carioca, Miramar, Santa Alice, Leopoldina, Icaraí, Alameda (Niterói) e Capitólio (Petrópolis).
- FESTIVAL DE GARGALHADAS (Censura Livre) — Desenhos Coloridos da Warner Bross. — Roxy.
- ODISSÉIA DE UM BRAVO (Proib. até 14 anos) com Burt Lancaster e Alida Vall. Horário: 2, 4,30, 7 e 9,30 horas.
- O FABULOSO CRIADOR DE ENCRENCAS (Censura Livre). Horário: 2, 4, 6, 8 e 10 horas. — Bruni Flamengo.
- O SUPLÍCIO DE TUA AUSÊNCIA (Proib. até 18 anos) — Guanabara.
- O BEIJO DO VAMPIRO (Proib. até 10 anos). — Maracanã.
- CALIFORNIA (Proib. até 10 anos) — Moça Bonita (Bangu), Natal e Piedade.
- A MODERNA MATA HARI (Proib. até 14 anos) — Monte Castelo.
- O MAIS LONGO DOS DIAS (Proib. até 10 anos) — Pirajá, Politeama e Irajá.
- LANCELOT, O CAVALEIRO DE FERRO (Proib. até 14 anos) — Coliseu.
- SAMAR, A ILHA DO DESESPERO (Proib. até 10 anos) — Vaz Lôbo.
- NUNCA DEIXEI DE TE AMAR (Proib. até 14 anos) — Fluminense.
- FREUD, ALÉM DA ALMA (Proib. até 14 anos) — Glória (São João de Meriti).
- O FANTASMA DA ÓPERA (Proib. até 10 anos) — Caxias (Duque de Caxias).
- MULHERES VAMPIRO (Proib. até 18 anos) — Cachamby.
- ADEUS AMOR (Censura Livre) — Central (Niterói).
- JUVENTUDE À NOITE (Proib. até 18 anos) — Art Copacabana, Art Tijuca e Art Méier.
- O DONO DA BOLA (Censura Livre) — Cine Jussara.
- CAÇADA NO ASFALTO (Proib. até 14 anos) — Cine Coimbra.
- NO MUNDO DOS VAMPIROS (Proibido até 18 anos) — Cine Marajó (Jacarepaguá).
- FLOR DE LÓTUS (Proib. até 10 anos) — Cine Anchieta.

TEATROS

- **TEATRO DE BOLSO** (Rua Jangadeiros, 28, Praça General Osório telefone 27-3122) - "O Cunhado do ex-Presidente" comédia de Aurimar Rocha sob a direção do autor com cenários e figurinos de Nílson Pena e interpretação de Jorge Cherques, Moná Delaci, Aurimar Rocha, Thais Portinho, Raul da Mata, Eloína, José Maria Monteiro, Ceci Medina, Edison e outros. De têrça-feira a domingo, às 21,15 horas. Vesperais, quintas e domingos, às 16,15 horas.
- **TEATRO COPACABANA** (Avenida Copacabana 291 telefone: 57-1818. "Qualquer Quarta-feira", comédia em dois atos, de Muriel Resnik. Tradução de Tati de Morais. Direção de Maurice Vaneau. Interpretação de Tônia Carrero, Jardel Filho, Margarida Rey e Sérgio Viotti. Têrças, quartas e sextas, às 21,30 horas. Quintas, às 16 e 21,30 horas. Sábados, às 20 e 22 horas. Domingos, às 16 e 21,30 horas.
- **TEATRO GINÁSTICO** (Avenida Graça Aranha 187, telefone 42-4521) - "Os Direitos da Mulher" comédia de Afonso Paso apresentada por Vasco Morgado em três cenário de Pedro Leitão e com Agildo Ribeiro, Célia cenário de Pedro Leitão com Agildo Ribeiro Célia Biar, Sônia Dutra, Mário Lago, Teresa Raquel (participação especial), Nestor de Montemar, Maria Regina, Jacqueline Lawrence e Rosfran Fernandes. De têrça a domingo, às 21,30 horas. Vesperais: quintas e domingos, às 16 horas. Sábados, às 20 e 22,30 horas.
- **TEATRO MAISON DE FRANCE** - "Descalços no Parque" peça de Neil Simone, produção de Oscar Ornstein, dirigida por Ziembinski, com Helena Inês, Cecil Thiré, Maria Sampaio e Ziembinski. Comédia. Quartas, às 18 e 21,15 horas. Quintas, às 16 e 21,15 horas. Sextas, às 21,15 horas. Sábados, 19,45 e 22,15 horas. Domingos, às 16 e 21,15 horas.
- **TEATRO MESBLA** (Rua do Passeio 42, telefone 42-4880) — "Três em Lua-de-Mel" comédia de Ribeirinho e Henrique Santana com Dayse Lucidi, André Vilon, Paulo de Carvalho, Jurema Magalhães, Delorges Caminha, Lêda Vale, Manuel Pêra e Agnes Fontoura. De têrça a domingo, às 21 horas. Quintas e domingos, vesperais, às 16 horas. Sábados, às 20 e 22 horas.
- **TEATRO NACIONAL DE COMÉDIA** (Avenida Rio Branco, 179 telefone 22-0367) - "O Inoportuno" peça de Harold Pinter pelo Grupo Decisão de São Paulo, com direção de Antônio Abujamarra e interpretação de Lafaiete Galvão, Emílio de Biasi e Sérgio Hamberti.
- **TEATRO DA PRAÇA** (Praça Cardeal Arcoverde telefone: 38-7003) — "O Hóspede Inesperado", policial de Agatha Sristie, com Isabel Teresa, Carlos Alberto, Glauce Rocha, Paulo Serrado e outros. De têrça a sexta, às 21,15 horas. Quintas, às 16 horas. Sábados, às 20,15 e 22,30 horas. Domingos, 18 e 21,15 horas.
- **TEATRO SANTA ROSA** (Rua Visconde de Pirajá 22 telefone: 47-8641 — "Os Cangurus", diàriamente, às 21,30 horas. Quintas, vesperais, às 16,30 e 21,30 horas. Sábados, às 16,30, 20 e 22,15 horas. Domingos, às 16,30 e 21,30 horas.

Torcida pelo milhão

Enquanto o dirigente banguense Castor de Andrade e o presidente cruz-maltino Manoel Lopes torciam fora das quatro linhas pela aposta feita de Cr$ 1 milhão, no gramado os jogadores tentavam satisfazer seus dirigentes. Inùtilmente, porém, pois não passaram, Bangu e Vasco, do 1x1. E a foto nos mostra o goleiro vascaíno Levs na subida para a defesa, enquanto Roberto Pinto e Parada estão no lance sob as vistas de Brito e Joel.

José da Gama 'abre o livro' e vai levar Braune à Justiça

"O sr. Volnei Braune é um leviano, o sr. Lincoln Nunes um falso, que recebeu inclusive dinheiro que não lhe pertencia, e o sr. João Antero de Carvalho é um mentiroso e desafio a provarem que não sejam isso que digo e tem mais, pois vou processar o sr. Volnei Braune por crime de calúnia e quero as reparações de danos materiais e morais por isso. Vou levar o sr. Volnei Braune à Justiça, se êle não desmentir, por jornais, todos os conceitos que fêz com referência a mim", disse o empresário José da Gama, na TV-Continental, numa entrevista feita.

O sr. Volne. Braune está sendo mal instruído, pois é um advogado e homem inteligente, é milionário, sua fortuna vai além dos Cr$ 300 milhões — acrescentou o empresário — e sabe que se não provar o que êle vai acontecer. O meu advogado diz que vou deixar de trabalhar pelo resto da vida, sòmente pelo que irei receber dêsse cidadão por reparações, na Justiça, das calúnias assacadas contra mim.

AMÉRICA DEVE

"Êsses senhores andam por aí propalando que eu fugi com 4.700 dólares, na Tcheco-Eslováquia, o que é uma mentira. Nada devo ao América, êste sim, é que me deve, pois além de não prestar contas do que recebeu em meu nome, ainda rompeu cláusulas contratuais (o empresário Gama exibe o contrato firmado entre as partes), pelo que denunciei à CBD e ao CND, por jogos efetuados em Portugal", adiantou mais o empresário.

COMPRAS

"O sr. João Antero de Carvalho, sempre com palavras obscenas, inclusive na mesa, as refeições, tratava o sr. Lincoln Nunes com as piores palavras. Além disso, há os casos de compras feitas, e a corrida para ter a de dólares por parte dêsses dois senhores, o que dá uma péssima impressão. Enquanto os jogadores se portavam com decência os que dirigiam a delegação do América, nessa excursão, pecavam".

"MACETE"

"Aliás, devo dizer, que a ida do sr. Lincoln Nunes, que é empregado do América, teve a finalidade de observar como se processa o empresamento de jogos, para que no próximo ano o América vá à Europa sem empresário. Mas não vai jogar, não, se não fôr com empresário. Deixei ver o que podiam ver, mas o "macete" das excursões, isso não permiti ver. Que diabo, querer tirar o meu ganha-pão, é demais, também".

"Podem dizer tudo de mim, que sou bôbo, que sou desorganizado, que devo — quem deve é porque tem crédito —, mas me chamar de desonesto, isso não tolero. Vou processar o sr. Volnei Braune pelas calúnias levantadas. Êle pagará na Justiça o que anda dizendo por aí", concluiu o empresário.

Estréia do 'Mengo' agitou futebol que teve 'sururu'

Nenhuma surprêsa se registrou no domingo, sendo a única da rodada ficado a do Bonsucesso que «executou» o América sábado à tarde, e o Vasco da Gama continua «invicto» pois ainda não venceu neste certame.

O Flamengo, culpando muito a arbitragem, não passou de um 2 a 1 frente à Portuguêsa, bem armada de Gentil Cardoso e Fluminense mais uma vez teve que apelar para um jogador de defesa para ganhar desta vez do Madureira, nas duras penas. O Olaria fêz um bonito no Caio Martins, pois perdia de 2 a 0 e virou sensacionalmente para ganhar de 3 a 2.

Para a noite de amanhã, no Maracanã, ficou uma partida. O Botafogo que estava em autêntica maratona entre o Rio e Buenos Aires, conseguiu, às custas de uma compensação financeira de Cr$ 1 milhão, que a sua partida contra o Campo Grande ficasse para amanhã. Aliás, os campograndenses, cujo treinador, Miguel Pimenta, renovou contrato se concentram hoje à noite no maior Estádio do Mundo e garantem que farão uma surprêsa ao clube de Zoulo Rabelo.

DETALHES TÉCNICOS

VASCO, 1 X BANGU, 1

Jôgo — Bangu x Vasco.

Local — Maracanã.

Renda — Cr$ 6.830.800,00, com 16.581 pessoas pagando ingressos.

Juiz — Guálter Teixeira Portela Filho, auxiliado por Nilzo de Oliveira Nascimento e Vanderlei de Almeida Viana.

Primeiro tempo — Empate 1x1 (Bianchini, aos 23 e Célio aos 38 minutos).

Final — Empate 1x1.

QUADROS

BANGU: Ubirajara; Fidélis, Mário Tito; Paulo e Nilton Santos; Ocimar e Roberto Pinto; Paulo Borges, Bianchini, Parada e Aladim.

VASCO: Lévis; Joel, Brito, Barbosinha e Pereira; Zé Carlos e Lorico; Joãozinho, Mário, Célio e Zèzinho.

Preliminar (Aspirantes) — Bangu, 2x1.

FLAMENGO, 2X1

Jôgo — Portuguêsa x Flamengo, em Álvaro Chaves.

Juiz — Amílcar Ferreira, auxiliado por Antônio Sampaio e Sílvio Cabelli.

Renda — Cr$ 4.218.675,00 com 8.227 pagantes.

Primeiro tempo — Flamengo 1x0 (Carlos Alberto, aos 5 minutos).

Final — Flamengo, 2x1 (Nélson, aos 11 minutos e Laerte, de pênalti, aos 18 minutos).

QUADROS

FLAMENGO: Marcial; Murilo, Ananias, Ditão e Paulo Henrique; Carlinhos e Nelsinho; Carlos Alberto, Airton, Paulo Chôco e Nélson.

PORTUGUÊSA: Wagner; Estêves, Jorge, Jaime e Zé Carlos; Laerte e Válter; Sabará, Ilnaldo; Paulo e Zé Carlos.

Penalidade máxima — Falta de Marcial (Flamengo) em Inaldo, gôl de Laerte (Portuguêsa).

Expulsão — Ditão (Flamengo), por jôgo violento, aos 20 minutos do segundo tempo.

Preliminar: Portuguêsa, 2x0.

FLUMINENSE, 2X1

Jôgo — Fluminense x Madureira, em Conselheiro Galvão.

Renda — Cr$ 3.722.525,00, com 11.329 pagantes.

Juiz — Frederico Lopes, auxiliado por Joaquim Barreira e Onofre de Sousa Brandão.

Primeiro tempo — Empate 1x1 (Carioca, aos 2 e Amoroso, aos 20 minutos).

Final — Fluminense 2x1 (Nonô, aos 36 minutos).

QUADROS

FLUMINENSE: Castilhos; Carlos Alberto, Zé Luís, Altair e Nonô; Oldair e Denilson; Amoroso, Evaldo, Joãozinho e Mateus.

MADUREIRA: Humberto; Estêves, Jorge, Jaimir e Aloísio; Pará e Alfredinho; Neném, Carioca, Batata e Jair.

EXPULSÕES DE CAMPO — Carioca e Altair, aos 39 minutos do segundo tempo, após um choque entre ambos, e Jair, aos 44 minutos, depois de dar um pontapé sem bola em Joãozinho.

Preliminar — Fluminense, 5x0.

OLARIA, 3X2

Jôgo — Canto do Rio x Olaria, em Caio Martins.

Juiz — Valdemar Meireles, auxiliado por Alvaro Sandi e Antônio Gomes Moreira.

Renda — Cr$ 387.700,00, com 1.055 pagantes.

Primeiro tempo — Canto do Rio 2x1 (Niraldo aos 15 minutos, Jardel aos 17 e Décio Leal, contra, aos 25 minutos).

Final — Olaria, 3x2 (Luís Carlos, aos 21 e Válter, aos 29 minutos).

QUADROS

OLARIA: Manguito; Ouraci, Viana, Nésio e Casemiro; Valtinho e Oton; Válter, Pacoti, Luís Carlos e Penicha.

CANTO DO RIO: Batista; Marinho, Mateus, Décio Leal e Azul; Niraldo e Nogueira; Jalmo, Mário, Jardel e Carlos Pio. Expulso de campo — Aos 12 minutos da fase final, Ouraci foi expulso por jôgo violento.

Preliminar: Olaria, 1x0.

DUQUE GOSTOU DO TIME E NÃO TEME AS "ONDAS"

Duque disse estar tranqüilo quanto a sua posição no Vasco não temendo as ondas com as quais estão tentando envolvê-lo, usando como bandeira o nome de Zezé Moreira. Disse o treinador que seu trabalho tem sido acompanhado pelo presidente Lopes, e que em seus relatórios tem mostrado a situação da equipe e seus problemas os quais vão sendo resolvidos paulatinamente.

Hoje os vascaínos voltarão aos treinamentos, quando Duque deverá realizar exercícios individuais após a revisão médica. Quanto à chuva de contusões que acostuma cair às terças-feiras o técnico Duque e o médico Marcozzi esperam que desapareçam definitivamente com a mudança de Departamento Médico após os jogos, e só virem sei liberados os que não apresentarem problemas.

DUQUE GOSTOU DO TIME

O técnico disse que gostou da atuação do quadro diagonal — bom trabalho do meio campo — e a recuperação técnica de Mário que deu nova vida ao ataque.

Duque adiantou que vai acertar pequenos detalhes durante a semana, pois o time que enfrentou o Bangu deverá continuar, sem titulo Quarta Zé Carlos disse que para um entreante, esteve muito bem, e com a continuação dos treinamentos vai melhorar mais ainda até produzir tudo o que sabe e pode.

A administração do Vasco está funcionando desde ontem na sede do Cineac. O ambiente ap esenta um aspecto totalmente nôvo, com os móveis que foram adquiridos e a pintura de tôdas as salas.

O atacante Vevé que foi vendido ao Bahia e posteriormente cedido pelo clube baiano ao Monterrey, do México, vai hoje a São Januário despedir-se dos antigos companheiros pois embarcará para a capital mexicana depois de amanhã em companhia do sr. Osório Vilas Boas presidente do Bahia.

Depois que Vevé deixou a redação dos espetáculos de seus amigos, o seu fêz acompanhar do extrema esquerda Oscar, que pertenceu ao Recife e vai hoje ao Vasco conversar com Duque pois o outro está sem quem se projeto como juvenil e aspirante.

FLA INSISTE EM FRANZ E JOUBERT VAI RENOVAR

Joubert vai renovar seu contrato ainda esta semana com o Flamengo, não tendo ainda decidido se assinará compromisso por 1 ano ou 2, sendo que as bases do renovamento por 2 anos são Cr$ 3 milhões de luvas e salários de Cr$ 150 mil.

O rubro-negro vai tentar esta semana a contratação do zagueiro Franz, do São Cristóvão que ainda não teve sua transferência concretizada para o Flamengo por divergência financeira e sabe-se que vai oferecer Cr$ 10 milhões o que é o passe do ponteiro esquerdo Fraga, que está emprestado ao clube "endele".

Os rubro-negros se apresentarão hoje à tarde na Gávea, para reiniciar atividades com uma revisão médica logo seguida de um individual. O único coletivo da semana será quinta-feira e o adversário será o Olaria, será um treino onde estão escalados, ale os titulares o Flamengo vem fazendo coletivos com os reservas dos dois quadros.

Chirúa e Charmante igualaram: milha em 108" na raia pesada

Tirando prova para o "11 de Julho", carreira central do próximo domingo na Gávea, a égua Chirúa pôs à pista na manhã de sábado último para percorrer a milha. A pista, como conseqüência das chuvas, estava pesada, de modo que a marca de 108" assinalada pela égua, pode ser considerada muito boa. E note-se que terminou com excelente ação final, o que denota seu estado magnífico para enfrentar as rivais dêste compromisso próximo.

CHARMANTE IGUALOU

Chirua não ficou só com os seus 108" na milha. Também Charmante registrou igual cronometragem e exibiu impressão das melhores, pela maneira desenvolta com que se portou, chegando inteira e com vontade de prosseguir correndo. Tal como Chirua, Charmante volta "tinindo" para a milha de "11 de Julho".

DEBUXO COM VISTAS AO "BRASIL"

Debuxo vai correr o Grande Prêmio "Brasil", numa parada difícil e ousada. Mas tem direito ao páreo e seus responsáveis querem vê-lo diante dos craques nacionais e estrangeiros, com aquela esperança que baste ao bom cavalo dado a proprietário de cavalo de corrida... Pois bem, Debuxo tirou prova para a importante competição e até que se portou bem, percorrendo os 3.040 metros em 220" com boa disposição. Não há dúvida que o cavalo está bem e pena é que tenha de enfrentar um tropel tão duro frente aos verdadeiros campeões.

MAIS EXERCÍCIOS

Apesar do estado ruim da pista não foram poucos os que estiveram em ação, preparando para compromissos próximos. A relação completa é extensa, feito pelo nosso observador de pista, vai abaixo:

Aimberê, L. Vaz, 1.500 em 101". El Gustavo, F. Pereira F., 2.040 em 141". Lord Pinguim, A. Zanin, 2.040 em 142". Protocolo, O. Cardoso, 1.300 em 88". Don Patou, L. Vaz, 2.040 em 141". My Reine, A. Zanin, 2.040 em 141". Chirua, A. Ricardo, 1.600 em 108". Homel, J. Silva, 1.200 em 83". Siam, B. Alves, 1.300 em 88"4/5. Que Dilema, P. Fontoura, 1.300 em 88"4/5. Cerô, J. Silva, 1.200 em 83". Lucia, F. Menezes, 1.200 em 82"3/5. Pelichek, S. Silva, 1.300 em 91". Charmante, J. Silva, 1.600 em 108". Endeavor, F. Maia, 1.300 em 90". Citiam, A. Ricardo, 1.000 em 65". Gramado, F. Esteves, 1.500 em 101". Zé Valente, J. Tinoco, 1.200 em .... 80"2/5. Grey All, J. Machado, 1.600 em 112". Confucio, J. Silva, 1.500 em 103"3/5. Dominó, F. Maia, 1.500 em 103". Egmont, I. Oliveira, 1.400 em 95"2/5. Cow Boy, P. Alves, 1.200 em 85". Corcó, D. P. Silva, 1.600 em 109"3/5. Caramba, J. Costa, 1.400 em 95". Polar Venus, O. Cardoso, 1.600 em 108"3/5. Arabutan, A. Portilho, 2.040 em 143". El Condor, J. Baff'ca, 1.500 em 103". Lord Sabiá, J. Silva, 1.400 em 94". Brumado, J. Julião, 1.300 em 90". Meu Colega, A. M. Caminha, 1.200 em 82". Nevaly, D. Netto, 1.200 em 82"2/5. Quixote, A. Portilho, 1.500 em 107". Elevem, H. Vasconcellos, 1.500 em 104". Icaraí, D. Moreira, 1.500 em 104". Honey Love, J. Portilho, 1.500 em 103". Decani, M. Silva, 1.500 em 101"3/5. Debuxo, O. Cardoso, 3.040 em 220". Cisne, C. R. Carvalho, 1.400 em 96"2/5. Florana, J. Tinoco, 1.200 em 84"2/5. Barquinho, D. Moreira, 2.040 em 147". Estibordo, D. Moreira, 1.600 em 109". Pandanus, J. Silva, 1.000 em 66". El Entrevero, A. Machado, 1.500 em 104". Funcionária, A. M. Caminha, 1.300 em 95". Domitila, A. Portilho, 1.400 em 99". Damice, A. Portilho, 1.400 em 99". Samira, M. Silva, 1.400 em 100". Nihuil, A. Machado, 1.600 em 111"2/5. Estojo, C. R. Carvalho, 1.400 em 96"2/5. El Hornero, A. Santos, 1.500 em 102".

Inscrições da semana na Gávea

SÁBADO

1) — (GRAMA) — 1.400 — Cr$ .... 600.000,00 — Sapoti 56, Flamengo 56, Clericato 56, Corsican 56, Estio 56, Egeu 56 e LunaisNn 56.

2) — 1.300 — Cr$ 600.000,00 — Chancela 56, Trempe 56, Beja Prenda 56, Lady Acacia 56, Cobiçada 56, Happy Princess 56 e Janitza 56.

3) — 1.200 — Cr$ 300.000,00 — Quotidien 56, Bonnarbelo 56, Passo Rápido54, Gepeto 58, Tenace 56, Muscari 56, Zanzo 54, Feitiço 56, Hileu 52, Mero 58, Babuj 56 e Urdil 58.

4) — 1.300 — Cr$ 400.000,00 — Neran 56, Lac 54, Sério 56, Curaçau 56, El Rincón 54, Pampilho 54, Motorista 56, Homel 56, Physalis 56, Cisne 56 e Byng 54.

5) — 1.300 — Cr$ 300.000,00 — Nubua 57, Decretai 57, Quiçamã 57, Toyakava 57, Regialinda 57, Ciromy 57, Tinkle 57, Tecali 57, Aripuana 57, Miss Glide 57, Doucement 57, Dicaba 57 e Savoir Faire 57.

6) — 1.300 — Cr$ 500.000,00 — Across 57, Fantail 57, Araguari 57, Demóstenes 57, Baby-Face 57, Izonzo 57, Seu Caetano 57, Arecind 57, Que Dilema 57 e Flamante57.

7) — 1.500 — Cr$ 300.000,00 — Notário 52, Palospavos 54, Colo-Colo 54, Compiot 58, Montecatini 56, Gangster 56, Quickstep 54, Zangão 56, Belo Antônio 54, Rover 56, Quatrocentão 56, MarVerde 56, Araguapo 58, Brevet 56, Xameto 54, Nectar Dourado 58, Timoneiro 54 e Ivjcema 50.

8) — 1.200 — Cr$ 500.000,00 — Deixa 58, Azurra 58, Quinada 58, Helna 58, Ventimiglia 58, Hand 58, Funcionária 58, Dona Margarita 58, Fazuma 58, My Song 58 e Parapuã 59.

9) — 1.200 — Cr$ 300.000,00 — Caiman 58, Dom Artigas 54, Hartim 58, Brutus 56, Raio 58, Rapto 54, Meu Colega 58, Tagadá 56, Guango 58, Quarante 58, Galluzo 56, Bluejeans 54 e Sizudo 56.

DOMINGO

1) — (AREIA) — 1.000 — Cr$ .... 500.000,00 — Iceberg 57, Trovão 57, Delator 57, Yalta 55, Prata 55, Dentola 57, Le Galión 57 e Mosqueteiro 57.

2) — 1.500 — Cr$ 600.000,00 — Enlace 56, Estojo 56, Estragon 56, Estádio 56, Zut 56, Full-Cry 56 e El Entrevero 56.

3) — 1.400 — Cr$ 600.000,00 — Elora 56, Erato 56, Ondagussu 56, Pinha 56, Arapad 56, Koney Kiss 56, Luena 56 e Elacira 56.

4) — 1.400 — Cr$ 400.000,00 — Toga 56, Guadalupe 56, Chicana 56, Pejmar 56, Chuva 56, Toca 58, Blue Gardenia 56, Hedrinha 56 e Lena Quica 58.

5) — 1.400 — Cr$ 400.000,00 — Cadmo 58, Ciclone 54, Candomblé 58, Iago 56, Poppy 52, Praça Valente 58, Slam 56, Lord Sabiá 54, Cine 56, Rock-Mountain 56, Sucre d'Orge 58, Olaré 56 e Gramado 58.

6) — (Grande Prêmio Onze de Julho) — 1.600 — Cr$ 2.000.000,00 ao proprietário da vencedora, — Banza 60, Causa 60, Querefuna 58, Damice 58, Joelie 58, Soror 58, Pearl Harbor 58, Gilma 60, Charmante 60, Lausanna 58, Montemaná 58, Samira 58, Deganha 58, Sumisión 58, Hullabaloo 60, Sacha 60, Prata 58, Grey-All 60, Honey Love 60, Farroupilha do Sul 58, Chirua 60, Belote 58 e Loanza 58.

7) — (AREIA) — (Variante) — 1.200 — Cr$ 500.000,00 — Rei do Aço 58, Riemar 50, Ekandir 58, Es não és 59, Canchero 58, Quick Decisión 58, Paraso 58, Tamborim 58, High Speed 58, Viareggio 58, Icote 58, Ourofan 58, El Rizones 58, Noagaio 58, Troubadour 58, Lord Rio 58 e Vento Sul 58.

8) — (AREIA) — (VARIANTE) — 1.200 — Cr$ 300.000,00 — Bliss 56, Ozumba 56, Lever 56, Lavras 56, Corba 54, Naninha 58, Doupl'que 54, Elrana 58, Bomarckria 58, Renaldita 54, Relvinha 56, Aretê 56, Terwal 58, Pruma 54 e Gala 58.

9) — (AREIA) — (VARIANTE) — (Amadores) — 1.200 — Cr$ 300.000,00 — Muscari 59, Leonardo 62, Astores Frates 64, Hornipalhera 61, Tio Valentim 62, Don Candelario 62, Central Park 61, Meu Colega 64 e Red Star 55.

Ganhador do "Chacabuco" no G. P. "Brasil"

Niarkos, vencedor do Clássico Chacabuco, disputado domingo último na Argentina, virá correr o Grande Prêmio Brasil. Sua presença na maior prova do nosso turfe estava condicionada à sua performance naquela em que se laureou com autoridade sôbre seus oponentes, dos quais foi Marchio o que mais perto lhe chegou, obtendo bom segundo lugar. Por essa atuação também Marchiò foi inscrito no "Brasil" e seus responsáveis já estão pensando no embarque.

Teremos assim duas grandes atrações para o "Sweepstake" dêste ano, pois Niarko é, no momento o melhor corredor das pistas argentinas, ao mesmo tempo em que Marchio, com sua atuação frente ao campeão, credenciou-se como um dos nomes mais pretigiosos do campo da prova magna do turfe brasileiro.

Fala-se ainda na vinda de outros animais argentinos, sendo certo que virão dois chilenos e um ou dois uruguaios.

5a.-feira na Gávea

1º PAREO — às 20,30 HORAS — 1.200 METROS — Cr$ 300.000,00

Ks.

1—1 Rosalba, J. Machado 54
2 Guerrilha, B. Santos 56
2—3 Bejacap, M. Silva 56
4 Patricinha, A. M. Caminha 54
5 Ondina, S. Reis 56
3—6 Olyra, F. Pereira Fº 54
7 Nicinha, D. Moreno 54
8 Feliciá, P. Alves 54
4—9 Glinda, J. B. Paulielo 56
10 Roselee, A. Ricardo 54
11 Engenhoca, I. Oliveira 56

2º PAREO — às 21 horas — 1.200 METROS — Cr$ 300.000,00

Ks.

1—1 Bordajo, J. Machado 56
2 Shift, C. R. Carvalho 56
2—3 Blue Sardo,M. Oliveira 54
4 Colored, não correrá 56
3—5 Berbim, não correrá 56
6 Beguino, A. Ricardo 54
7 Bougê, L. Santos 56
4—8 Odjak, I. Nogueira 56
9 Tanagno, D. P. Silva 56
10 El Tin, B. Santos 54

3º PAREO — às 21,30 HORAS — 1.300 METROS — Cr$ 300.000,00

Ks.

1—1 Soirée, A. Ricardo 56
" Bianchette, J. Souza 58
2 Finese, A. Ramos 56
2—3 Que Guapa !, J. Portilho ... 54
4 Bijuca, I. Oliveira 56
5 Meridiana, não correrá 58
3—6 Bácora, A. Santos 54
7 Euclidia, L. Carvalho 58
" Orangine, M. Nielevisck ... 54
4—8 Roberta, A. Portilho 56
9 LadyPinva, O. Cardoso 58
10 Farolinho, J. Quintanilha 58

4º PAREO — às 22 HORAS — 1.500 METROS — Cr$ 600.000,00 (Prova Especial)

Ks.

1—1 Decil, A. Barroso.......... 56
2—2 Tubi, O. Cardoso 57
3 Prata, J. Machado 52
3—4 El Condor, J. Baffica 60
5 Retilíneo, J. Portilho 54
4—6 Shia, J. Silva 56
7 Sinôco, P. Alves 52

5º PAREO — às 22,35 HORAS — 1.200 METROS — Cr$ 400.000,00. (Betting)

Ks.

1—1 Candidata, F. Pereira Fº 56
2 Tangaróa, J. Machado 56
3 Angolêsa, A. Nery 52
2—4 Palma Real, O. Ricardo ... 56
5 Harmônica, J. Portilho 56
6 Potinga, F. Menezes 52
3—7 Ana Bain, J. B. Paulielo ... 56
8 Datch, A. Ricardo 54
9 Lady Corruira, O. Cardoso . 54
10 Comédia,A. Zanin 52
4—11 Volanin, J. Souza 56
12 Contejé, W. Meirelles 56
13 Mamy, I. Oliveira 52
14 Sirena, A. Azevedo 54

6º PAREO — Às 23,10 HORAS — 1.200 METROS — Cr$ 400.000,00. (Betting)

Ks.

1—1 Purus, J. Portilho 54
2 Zé Valente, J. Tinoco 56
3 Halt-Mark, J. Ramos 56
2—4 Cuneo, J. Veiga 56
5 Joá Bravo, A. M. Caminha .. 56
6 L. Carancho, C. R. Carvalho 56
7 Ginestoso, não correrá 56
3—8 Mister Houdini, F. Pereira Fº 56
9 Beautiful Boy, não correrá . 56
10 Têbeno, A. Azevedo 56
11 Isquion, J. B. Paulielo 52
4—12 A. de Ouro, A. Ricardo 56
13 Eagle Stone, C. A. Souza ... 56
14 Tel-El-Amir, I. Oliveira 56
15 Orei, P. Alves 54

7º PAREO — Às 23,45 HORAS — 1.300 METROS — Cr$ 300.000,00. (Betting)

Ks.

1—1 A. Dilema, A. Barroso 56
2 Booster, não correrá 54
3 Bismuto, J. Machado 56
" Cipó, J. Diniz 58
2—4 Precipitation, O. Cardoso .. 58
5 Extend, J. Silva 58
6 Hodo, F. Pereira Fº 56
7 Rossalto, L. Santos 56
3—8 Lord Nélson, J. Facundes ... 58
9 Vira-Lata, J. Portilho 54
10 M. Tonon, W. Meirelles 56
11 Dondoca, J. Tinoco 56
4—12 Tocaio, C. A. Souza 56
13 Pornelo, J. Acuna 48
14 Akstupbi, I. Oliveira 58
15 Unshi, J. Souza 58

CONVOCADO PARA O SERVIÇO MILITAR

Conscriptos testemunhas? ... ram o Serviço Militar entre os PARA-QUEDISTAS. Apresenta-te no PR 20 para escolher o melhor caminho.

PELO MIOLO DA RAIA — OSCAR VAREDA

* DEVÓN CREDENCIOU-SE MUITO BEM PARA O "BRASIL"

* QUATORZE ANIMAIS MORREM NUMA VIAGEM DE PAU-DE-ARARA

* GOLF DEU "SHOW" COM RECORDE E TUDO EM SÃO VICENTE

Devon foi lá e confirmou o esperado. Sem dar susto, apenas alertado naquele finalzinho para fugir de nôvo e tranqüilizar os convidados. Ganhou firme sem dar margem para nenhum chôro e isto é coisa bem importante em corrida de cavalo, onde as desculpas brotam de qualquer lance, o menor possível.

Largou mandando brasa no páreo e só deixou passar o Quertile lá pelos 1.000 metros, para retornar na reta firme à vanguarda e só encontrar com os outros na hora de trocar o pijama para dormir.

Agora resta uma passada suave nestes próximos dias nos três quilômetros e um apêrto final dos parafusos até o grande momento. Devon leva jeito de poder conseguir sua consagração definitiva no dia 2.

O inesgotável Bar voltou a brilhar. E' realmente incrível a campanha dêste cavalo. Podem estar certos de que êle valorizou, com aquêle segundo, a vitória de Devon. E isto será o grande elogio para mais esta sugestiva performance do valente filho de Vagabond II.

Dois outros merecem ser citados aqui, Quertile, pelo bom terceiro e sua viva participação em todo o páreo, e Firebird, que deixou, apesar de tudo, uma impressão bem favorável na estréia. Tem tudo para melhorar na próxima. E' só aguardar para conferir.

Fato inédito e realmente incrível. Os 14 animais comprados para o turfe do Ceará morreram durante a viagem. Foram colocados num caminhão aberto com boxes feitos na raça e cobertura de lona. Pela estrada nenhum resistiu. Aos poucos foram morrendo.

Entre os passageiros do estranho transporte figuravam animais comprados por mais de um milhão de cruzeiros. Entre êles, Geitoso, que havia cumprido ótima campanha na Gávea.

Scherzo perdeu novamente o páreo na curva do campo do Flamengo. Ameaçou cravar e imbicou para a cêrca externa. Irigoyen parou e abandonou a corrida.

Candidatos com presença certa para o "Brasil". Do Uruguai vem Snow Crow, ganhador do último G. P. "São Paulo". Do Chile Marcoton e Burcanoff, justamente a parelha que foi apontada pelo sr. Guilherme Penteado como a mais provável ganhadora do "Brasil".

Resta apenas aguardar para estas próximas horas a comunicação dos argentinos.

Vale ainda recordar. Houve recorde de apostas na quinta-feira última por causa do bôlo acumulado. Isto sem nenhuma promoção do JCB. Foi por isto que afirmamos um dia antes que a entidade teria um prejuízo de milhões. E teve. Fique a lição registrada.

Outro fato que merece ser lembrado. As 14 horas acabaram os talões de concursos na sede da Av. Rio Branco e todos os sócios foram para a Gávea onde apens dois guichês estavam abertos. Uma lástima a falha no atendimento ao público e principalmente aos sócios do clube. Prejuízo maior

Reação de Bequinho ganhando cinco corridas na última semana. As críticas despertaram o sanfoneiro, que começou novamente a aparecer com mais freqüência nos matinais. O resultado está aí.

Golf tomou a ponta, disse adeus e foi embora. Meteu 157"2/5 estabelecendo um nôvo recorde na distância. Tudo aconteceu em São Vicente, que teve o seu dia de mingáu no último domingo.

F. E. antes do páreo de Devon a esta coluna: "Estou meio apreensivo se meu cavalo irá bem até os 3.000 metros do "Brasil". Acreditamos que depois do páreo F. E. deve ter mudado pelos menos um pouquinho de opinião... A sua euforia era o indício seguro disso

Adalton suspenso: sábado e domingo

Adalton Santos foi dos poucos jóqueis (três apenas) suspensos pela Comissão de Corridas, em reunião de ontem. O "Sereninho" pegou duas corridas de suspensão não podendo atuar nos programas de sábado e domingo próximos, uma vez que tal penalidade só é contada a partir de sexta-feira. Pode, portanto, atuar na noturna, na qual, aliás, conta sòmente com a montaria de Bacira, no terceiro páreo.

Foi suspenso também, como Adalton, por desvio de linha, o jóquei João de Sousa, mas apenas por uma reunião, a de sábado.

E por dificultar a partida, pilotando Rickmar, Francisco Pereira Filho foi punido com duas corridas.

AS RESOLUÇÕES

Foram as seguintes as resoluções tomadas pela Comissão de Corridas, com relação às três últimas reuniões levadas a efeito no turfe carioca:

a) Não permitir as inscrições dos animais Preciosa e Qualopa (indocilidade), de acôrdo com a proposta do "Starter";

b) Chamar a atenção dos treinadores de Clunch e Beguino (indocilidade);

c) Suspender, por infração do parágrafo 1.º, do artigo 154, do Código de Corridas (dificultar a partida), o jóquei Francisco Pereira Filho (Ricmar), até o dia 26 do corrente;

(Essa punição sòmente entrará em vigor a partir do dia 24);

d) Suspender, por infração do artigo 162, do Código de Corridas (prejudicar os competidores), os jóqueis:

Adalton Santos (Rover) até o dia 26 do corrente e João de Sousa (Eidotéia) até o dia 25;

(Essas punições sòmente entrarão em vigor a partir do dia 24);

e) Multar, por infração do artigo 165, do Código de Corridas (desvio de linha), os seguintes profissionais:

José Machado (Sizudo) em Cr$ 5.000,00, Jobel Tinoco (Zé Aranha) em Cr$ 3.000,00 e Haroldo Vasconcelos (Galeguinho) e Jorge Ramos (Cambolim) em Cr$ 1.500,00;

f) Aceitar as explicações dos treinadores Altamir Vieira e Artur Araújo, deixando de puni-los por infração do parágrafo 2.º do artigo 78, do Código de Corridas;

g) Chamar a atenção dos treinadores e jóqueis para o disposto no parágrafo 2.º, do artigo 78, do Código de Corridas (caberá ao treinador providenciar a assinatura do jóquei por êle convidado para montar cavalo a seu cuidado, sendo de sua exclusiva responsabilidade a falta de assinatura na papeleta);

h) Deferir o requerimento do treinador Válter Fernandes de Oliveira, concedendo-lhe a graça, de acôrdo com o artigo 217 e seu parágrafo, do Código de Corridas;

i) Ordenar o pagamento dos prêmios das corridas dos dias 9, 11 e 12 de julho de 1964.

AS ORELHAS ARDEM

Eu não me admiro nada, nada, do sr. Amílcar Ferreira ainda estar botando apito na bôca em pleno campeonato de 1964, no Estado da Guanabara, Rio de Janeiro, Brasil. Homem de mente perturbada, irritadiço, complexado, o senhor Amílcar Ferreira vem atravessando êsses anos todos com uma crônica que o coloca como o primeiro marginal do futebol brasileiro. Não há campeonato que não tenha a marca da loucura do sr. Amílcar Ferreira, escudado atrás de um apito que lhe foi colocado à bôca pelo Departamento de Arbitros da Federação. Dois ou três jogos é o máximo que êle permite passar sem entrar de rijo no noticiário dos jornais. Com a mania de grandeza, o sr. Amílcar Ferreira considera que futebol é espetáculo para se ver o juiz e não os jogadores. Como eu dizia, não me admiro nada que êle ainda esteja dirigindo pelejas de futebol. Basta olhar para a bagunça que é o campeonato carioca de futebol para se ter justa idéia de que o senhor Ferreira é aquilo que Lalau Ponte Preta chama de "the right man in the right place". Está no lugar certo, portanto.

●

Engraçado é que depois do encontro das Laranjeiras, no vestiário do Flamengo, o maior comentário era com respeito ao senhor Amílcar Ferreira que, de apito na bôca, roubou o espetáculo. A opinião sôbre a arbitragem, era unânime, na verdade. Quase unânime, não fôra uma discordância. Basta dizer que 99 por cento dos que estavam no vestiário do Flamengo consideravam que o sr. Amílcar Ferreira tinha agido como "ladrão" Todos chamavam o sr. Amílcar Ferreira de "ladrão" Apenas uma voz discordava do gesto, era a do sr. Gunnar Goranson. Pois, enquanto todos chamavam o sr. Ferreira de "ladrão", o sr. Gunnar Goranson chamava o senhor Amílcar Ferreira de "LADRON"...

●

Aliás, com respeito ao sr. Amílcar Ferreira fui ouvir a opinião do meu nobre colega jornalista João Escoroaci, aqui do DC. Escoroaci, que sabe de tudo e se mete em tudo, tem sua opinião a respeito do problema. Então, pelo motivo, perguntei ao João Escoroaci o que êle achava do Amílcar Ferreira. Com aquêle sentido arguto que bem o caracteriza, João Escoroaci respondeu: "Bem, seu Super, o Amílcar Ferreira é um caso engraçado, sabe?... Imagine que o difícil para êle, não é bem apitar um jôgo de futebol..." E explicou: "...o difícil para o Amílcar Ferreira é assinar o nome na súmula..." Poxa!

●

A Môça de óculos recomenda ao Departamento de Árbitros que procure dar ao juiz Amílcar Ferreira, antes dêle dirigir uma partida de futebol, os seguintes remédios: 2 pílulas de librium-10, 4 pílulas de Sedandrómaco e 30 gôtas de passiflorine... Diz ela que assim êle entra em campo "dopado" e não tem perigo...

SUPER XX

Basquete tem relação para Tóquio

A vice-presidência da CBB organizou a seguinte lista de jogadores que participarão dos exercícios iniciais destinados à formação do selecionado olímpico que participará dos Jogos de Tóquio: Amauri, Vlamir, Ubiratan, Vítor, Sucar, Mosquito, Jatir, Menon, Peninha 2º, Ediva e Edison Bispo dos Santos (todos de SP); Scarpini e Lawson (do RS) e Douglas, Paulista, Fritz, Oto, Coqueiro, César Zèzinho, Ilha e Sérgio (da GB).

Brasil importa cem mil toneladas de sal

* Fundador: J. E. DE MACEDO SOARES *

Diario Carioca

* O MAXIMO DE JORNAL NO MINIMO DE ESPAÇO *

Rio de Janeiro, têrça-feira, 21 de julho de 1964

Mantido o regime de tempo integral no Ministério da Saúde

O ministro da Saúde, sr. Raimundo de Brito, informou, ontem, que o presidente da República decidiu manter o tempo integral para os servidores daquele órgão, que já estejam sob êste regime.

Anunciou ainda que o marechal Castelo Branco aprovou e encaminhou ao DASP, para estudos, exposição de motivos sôbre a inadiável necessidade de regulamentação do assunto.

INTEGRAL

Exposição de motivos do sr. Raimundo de Brito sôbre o tempo integral foi aceita pelo presidente da República. Informou o ministro que naquela exposição de motivos, à vista do entendimento de que o regime de tempo integral fôra totalmente revogado pela recente lei do aumento, assinalou que a sua manutenção é imprescindível, para evitar graves e irrecuperáveis prejuízos aos serviços prestados por médicos sanitaristas e biologistas.

Na segunda exposição de motivos encaminhada ao DASP para estudo, sugere o ministro da Saúde a regulamentação do assunto e propõe sejam mantidas as disposições contidas no Código Nacional de Saúde. Solicitou ainda, a adoção de medidas tendentes a facilitar o recrutamento de médicos para postos de chefia e direção do Ministério.

Integral

Ministro Raimundo de Brito, durante a entrevista coletiva.

COPEG já contribuiu com mais de 1 bilhão para nossa indústria

O diretor da COPEG, sr. Carlos Eduardo Corrêa, disse, ontem, no restaurante Mesbla, durante o almôço-reunião da Associação dos Diretores de Venda, que "nos seus 26 mesés de atividade, a Companhia Progresso do Estado da Guanabara já concedeu 49 financiamentos industriais no valor aproximado de Cr$ 1 bilhão e 500 milhões e rurais de Cr$ 70 milhões".

— Além disso, a COPEG prestou um aval a uma indústria da Guanabara para importação de equipamento da Alemanha, no valor aproximado de Cr$ 200 milhões e financiou, através de letras de câmbio, mais de Cr$ 2 bilhões, de capital-de-giro para as emprêsas do Estado. Vendeu e prometeu vender mais de 200 mil metros quadrados de terrenos industriais e terminará êste exercício, com mais de um milhão de metros vendidos, além de outras contribuições, acrescentou o sr. Carlos Eduardo.

RIQUEZA

— Dois financiamentos concedidos já foram integralmente amortizados e pelo menos a metade dos demais já ultrapassou o seu prazo de maturação, significando portanto, que já estão produzindo riqueza para o Estado. As indústrias assistidas sòmente através do faturamento das unidades financiadas pela COPEG já propiciaram ao Estado em receita tributária, no valor pràticamente equivalente ao total dos nossos financiamentos. Várias delas já estão voltando à companhia com novos projetos para outras expansões. A pontualidade dos nossos mutuários é impressionante. Não temos nem um por cento de atrasos superiores a 30 dias declarou o diretor da COPEG no almôço-reunião em que situou, também, a posição de sua emprêsa em face do financiamento à pequena e média indústria na GB.

Sôbre essa questão, disse não conhecer melhor definição para pequena e média indústria de que a "acaciana": indústria média é a menor do que a grande, enquanto que a pequena é menos do que a média, acrescentando que "temos considerado, na COPEG, como enquadradas entre médias emprêsas industriais do Estado tôdas aquelas que não se dedicam à indústria de base, além de umas poucas outras cujo vulto, pelo simples bom-senso, permite sejam caracterizadas como grande. Fizemos, sim uma tentativa para definir a pequena indústria. Para essa definição e usando os dados estatísticos de que dispomos, resolvemos, arbitràriamente, que consideraríamos como "pequena emprêsa industrial, aquelas que compreendem 75 por cento do parque manufatureiro do Estado. Chegamos, então à seguinte definição: são pequenas emprêsas industriais as que atendem, simultâneamente, às seguintes três condições: ocupam menos de 15 pessoas; faturam menos de mil salários-mínimos mensais por ano; tenham um patrimônio líquido inferior a 250 salários-mínimos mensais.

Ginásio estadual abre inscrições: prova de seleção

De 23 a 30 do corrente estarão abertas, no Ginásio Estadual Luís de Camões, no Grajaú, as inscrições para a prova de seleção dos candidatos à matrícula no curso de preparação para o exame de admissão.

As inscrições poderão ser feitas na Secretaria do ginásio, no horário das 11 às 16 horas, exceto aos sábados. É de 160 o número de vagas no ginásio inaugurado há um mês pelo professor Flexa Ribeiro, secretário de Educação.

EXIGÊNCIAS

O candidato deverá apresentar formulário fornecido pelo pai ou responsável, dois retratos 3x4 de frente sem chapéu, com o nome do candidato escrito no verso da fotografia, certidão de registro civil com a firma reconhecida, ou fotocópia autenticada comprovando o nascimento do candidato nos anos de 1952, 1953 e 1954.

PROVA

A prova será escrita e constará de duas partes: Linguagem e Matemática. A duração da prova será de 90 minutos. Não poderá fazer a prova o candidato que não apresentar o cartão de identidade. A classificação dos candidatos será feita por ordem decrescente dos pontos obtidos nas partes da prova, excluindo-se o candidato que houver obtido zero em qualquer uma das partes da prova. Publicado o resultado da prova serão chamados a exame de saúde de caráter eliminatório os candidatos classificados. Os aprovados no exame de saúde serão matriculados no curso de preparação, fazendo no ato da matrícula o pagamento da caixa escolar.

Viúvas reclamam da Central

Protestando contra o tratamento que estão recebendo de alguns funcionários da Central do Brasil, especialmente os srs. Joel Meireles e Wilson Marinho, respectivamente chefes do pessoal e do contrôle, estêve ontem em nossa redação, uma comissão de viúvas que recebem pensão daquela ferrovia.

Alegaram as viúvas que o pagamento da pensão deveria ter saído no último dia 15, mas que, os citados funcionários, respeitando determinações do coronel Gervásio Dechamps, diretor da Central, só ontem, muito tarde, liberaram o numerário.

Fazendo uma série de acusações contra os dois chefes de seção da Central, disseram as reclamantes que o coronel Dechamps está sendo sabotado, pois aquêles dois funcionários continuam desrespeitando suas ordens. As viúvas estiveram em contato com o diretor da Central, colocando-o a par das irregularidades que estão ocorrendo naquelas seções.

5 linhas da CTC para a Zona Norte

Cinco novas linhas de ônibus serão inauguradas pela Companhia de Transportes Coletivos da Guanabara, no princípio do mês que vem.

Nota distribuída pela Secretaria de Serviços Públicos do Estado informa que tôdas as linhas terão ponto terminal na Esplanada do Castelo.

São as seguintes as novas linhas que a CTB inaugurará em agôsto. "Castelo-Barão de Drumond", "Castelo Engenho Nôvo", "Castelo-Grajaú", Castelo-Benfica" e "Castelo-Praça H" esquina de Couto Magalhães, no Méier".

Condições de clima não permitiram a produção do Brasil

Em declarações exclusivas prestadas ao DIARIO CARIOCA, o diretor-técnico do Instituto Brasileiro do Sal, sr. Antônio Pádua de Miranda Mota, afirmou que o Brasil terá forçosamente que importar cêrca de 100 mil toneladas de sal, em razão das condições climáticas que não permitiram a produção necessária ao abastecimento.

Afirma o sr. Mota que, as chuvas chegaram em novembro passado e desde daí não houve interrupção. Tendo ficado a safra limitada a uma colheita apenas, quando normalmente, se fazem três ou quatro, alcançou sòmente, a têrça parte da produção prevista para 1 milhão.

IMPORTAÇÃO

O IBS calculava para êste ano uma colheita de 1.600 toneladas de sal, que daria para uma sobra do consumo, quando êste é estimado para 1.350 mil toneladas, tudo isto condicionado às condições climáticas. A próxima safra deverá começar em setembro, não podendo o Instituto, até êste período, manter o abastecimento, com os estoques anuais.

"Todos êstes motivos, diz o sr. Mota, impuseram a importação limitada de 100 mil toneladas de sal, a qual já está sendo estudada para ser feita pelo próprio Instituto. Isso, a fim de evitar especulações e facilitar a retenção da diferença entre o sal importado e o preço fixado nos centros distribuidores, pelo próprio IBS. A diferença será colocada em conta especial no Banco do Brasil, para renovação do parque salineiro nacional".

Finalizando, acrescentou o diretor do IBS que, diante do caso, não poderia faltar o Instituto no exame das medidas que devem ser tomadas para para não ser acusado de omissão.

Ônibus da GB: 'punga' e sujeira

Ataque de «punguistas», falta de higiene, poucos ônibus, excessos de velocidade e lotação são as principais irregularidades observadas pelos passageiros da Guanabara ao DIARIO CARIOCA.

Dentre as reclamações que nos têm sido endereçadas, destacamos a da linha «Caxias-Mauá» que, segundo os reclamantes, bate todos os recordes de irregularidade pois, além de superlotada, não obedece às leis do trânsito imprimindo alta velocidade aos seus veículos.

«LISTÃO»

Procurando alertar ao Departamento de Concessões e ao Departamento de Trânsito, fornecemos um «listão» de coletivos que usam e abusam do excesso de velocidade e apresentam condições precárias de higiene: 1) — «Caxias-Mauá»; 2) — «Saenz-Peña-Largo do Machado«; 3) — Saenz-Peña-Leblon»; 4) — «Santo Cristo-Antero de Quental»; 5) — «Mauá-Fátima»; 6) — «Francisco de Sá-Praça XV de Novembro»; 7) — «Praça XV-P. Argentina».

RAIMUNDO DE BRITO PARANINFA HOJE LIVRO MÉDICO

Hoje, terça-feira, às 18 horas, no salão nobre do Sindicato dos Médicos do Rio de Janeiro, na Avenida Churchill 97, 10º. andar, será feito o lançamento do volume "Problemas Nacionais de Medicina Assistencial" da autoria dos médicos Jorge de Castro Barbosa, Tomaz Raposo e Ciro Vieira da Cunha. Ao ato estará presente o ministro Raimundo de Brito, da Saúde, um dos padrinhos do livro.

Lancha vai desafogar o tráfego para Urca e Ilha do Governador

Três novas linhas de lanchas serão lançadas pela Superintendência dos Transportes Marítimos da Baía de Guanabara, até novembro próximo, ligando a Praça XV à Urca, Saco de São Francisco e Ribeira, na Ilha do Governador.

As linhas para a Urca e Ribeira serão criadas para desafogar o tráfego de veículos que ligam êstes bairros ao centro da cidade. Lanchas com capacidade para 800 passageiros serão bastante para dar vazão ao transporte de milhares de pessoas, diàriamente.

LANCHAS

Providências já estão sendo tomadas para a criação das novas linhas. Lanchas do tipo "Barreto" e "Carioquinha" foram encomendadas e estão em fase de construção, em estaleiros nacionais, aos quais a Comissão de Marinha Mercante entregou a execução de oito unidades.

A linha para Ribeira já existiu. Extinta, os moradores do bairro fizeram apêlo ao Govêrno do Estado, que resolveu atender ao pedido e já determinou a reconstrução do pequeno cais existente na Ilha do Governador para a atracação.

AUMENTO

Com relação ao anunciado aumento nos preços das passagens de barcas, o sr. Celso Travassos, do Serviço de Relações Públicas da STMBG afirmou serem as notícias infundadas.

Os preços em vigor, Cr$ 30 para Niterói, e Cr$ 50 para Paquetá, serão mantidos.

Entulho na Rodoviária

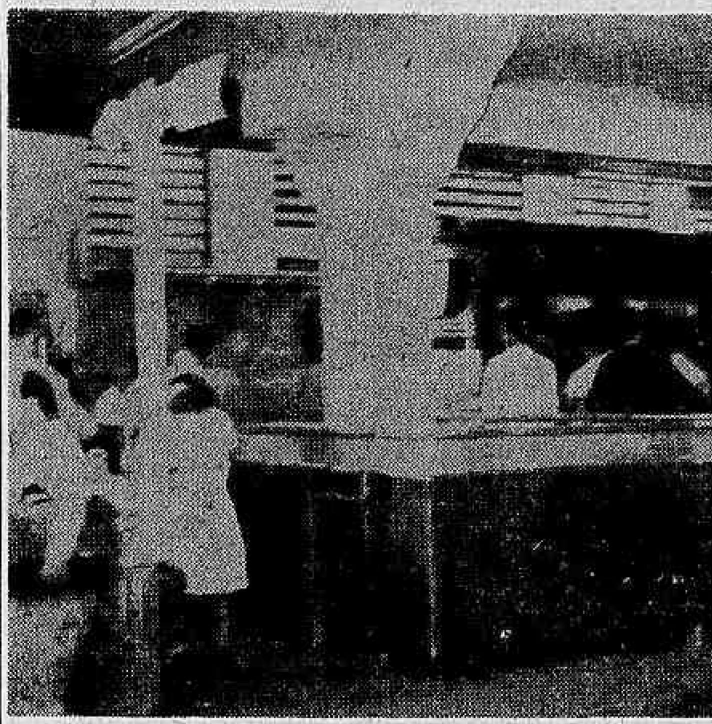

Foi inventado um supício nôvo para os que fazem viagens interestaduais, partindo da Guanabara: diversos pequenos bares foram montados nas exíguas plataformas da Rodoviária, servindo de encôsto para desocupados e quase expulsando os passageiros durante o período de espera, para o asfalto da rua ou para as "caixas de rolamento", como prefere o notório coronel Fontenele. Já não há onde colocar bagagens nem onde estar pura e simplesmente parado, pois até os escassos bancos de madeira existentes na Estação da Praça Mauá ficaram comprometidos com os feios e incômodos balcões, que só atrapalham.

"Dia dos Rodoviários"

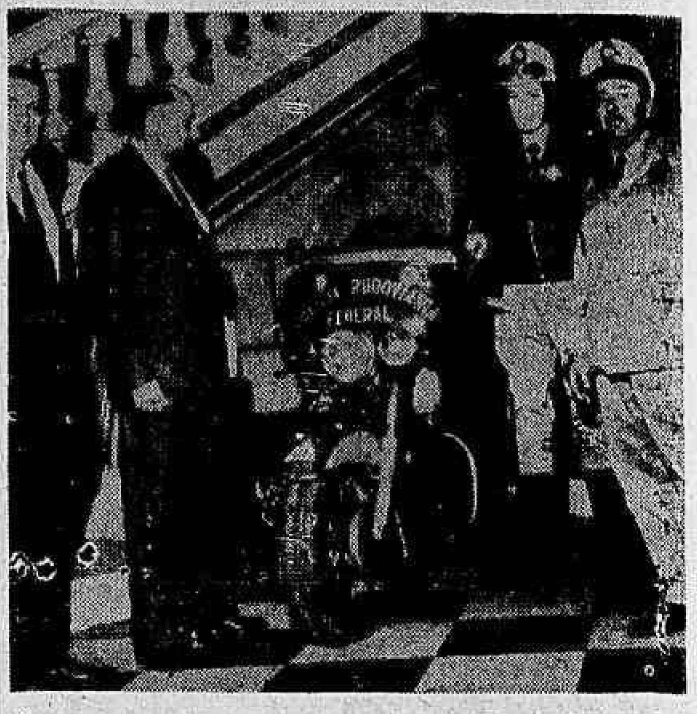

Começaram, ontem, as comemorações do "Dia do Rodoviário" com a abertura de uma exposição no Automóvel Clube do Brasil dos serviços prestados pelo Guardas Rodoviários ao país. Amanhã, às 10 horas, será celebrada missa pelos guardas mortos em cumprimento do dever e quinta-feira, dia do encerramento, haverá desfile, às 8,20, saindo de Parada de Lucas, tendo o ACB como ponto de chegada. Na foto, um aspecto da exposição

Trânsito: alterações no Centro e início da 'Operação ZS' sábado

Novas modificações foram introduzidas, ontem, no sistema de tráfego da cidade pela "Operação Centro". As ruas Henrique Valadares e da Relação passaram a ter mão única no sentido da Praça Cruz Vermelha para a Avenida República do Chile. O trecho da Av. Rio Branco entre Rua Visconde de Inhaúma e Praça Mauá, voltou a mão dupla, para, segundo os engenheiros do Departamento de Trânsito, terem melhor passagem os veículos que se destinam à Zona Portuária.

A extensão do parqueamento da Av. Presidente Vargas até à Praça Onze entrou em vigor, efetivamente, ontem. O aumento do local de estacionamento deveria ter sido observado desde sábado, mas, em virtude da menor circulação no fim-de-semana, o DT sòmente, ontem fêz estacionar no local.

ITINERÁRIO DE COLETIVOS

Devido à alteração, os coletivos que saem do Tabuleiro da Baiana com destino à Zona Norte passarão pela Av. República do Chile, Rua do Lavradio, Rua do Senado, à esquerda, e rua dos Inválidos ou Mem de Sá, de acôrdo com o percurso do ônibus ou lotação.

O Departamento de Trânsito informou, também, à reportagem do DIARIO CARIOCA que para permitir um mais rápido escoamento dos veículos da Av. Rio Branco até à Rua Tomé de Sousa, foi entregue ao tráfego um trecho de estacionamento, ao lado do meio-fio central.

"OPERAÇÃO ZONA SUL"

Com lançamento marcado para sábado próximo, às 14 horas, a "Operação Zona Sul" continua em estudos pela Divisão de Engenharia de Tráfego, que promete para hoje à tarde a conclusão de todo levantamento feito iniciando-se imediatamente a confecção dos mapas com as novas mãos de direção.

O coronel Américo Fontenele disse-nos, ontem, que a "Operação ZS" incidirá especialmente sôbre Copacabana com a instituição de mão única na Av. Atlântica no sentido da Av. Princesa Isabel para o Pôsto 6 e da mesma avenida para o Pôsto 1, no Leme. As ruas Figueiredo Magalhães, Siqueira Campos e Santa Clara terão mão única. Em Botafogo, a Av. Lauro Sodré também terá mão única, para facilitar a passagem, na hora do "rush", do tráfego proveniente dos túneis Nôvo e do Pasmado.

O pequeno trecho de mão-dupla na Rua Barata Ribeiro, da Praça Cardeal Arco Verde para a Rua Duvivier, será extinto. Em Ipanema e Leblon as alterações na primeira fase da "Operação Zona Sul" são poucas ou quase nenhuma. Num segundo estudo, a Divisão de Engenharia de Tráfego deverá entretanto, implantar novos ramos ao trânsito daqueles dois bairros.

NOVOS LUMINOSOS

Os novos sistemas de sinalização luminosa testados no Departamento de Trânsito foram, parcialmente aprovados pelos técnicos do órgão, sendo que cinco unidades foram encomendadas.

O nôvo sinal é dotado de um círculo de vidro, com o semicírculo superior de côr vermelha e o inferior de côr verde. Explicou-nos o coronel Fontenele, que quando a luz vermelha se acende, o semicírculo inferior vai aos poucos sendo tomado por uma faixa escura, que depois de minutos, cobre o semicírculo. Alegam os técnicos do DT que a vantagem do nôvo sinal é permitir aos motoristas calcular o tempo em que o mesmo ficará fechado.

CRIAÇÃO DA EMBAIXADA EM NICÓSIA

O Itamarati distribuiu ontem o seguinte comunicado:

"Os governos dos Estados Unidos do Brasil e da República de Chipre, desejosos de estreitarem os laços de amizade entre os dois países, resolveram criar Missões diplomáticas, em nível de Embaixada, em Nicósia e em Brasília"

Juiz absolve porém repreende padre que deu cheque sem fundo

O juiz Célio Resende, da 12.ª Vara Criminal da Guanabara, absolveu o padre Fernando Black da acusação de estelionato, pela qual estava sendo processado por Manuel da Conceição que dêle recebera um cheque de 15 mil cruzeiros, emitido sem os fundos convenientes.

Instruiu o magistrado, a sua sentença absolutória, com a seguinte formulação votiva: "Absolvo-o e espero que êle encontre um outro sacerdote que, em nome de Deus, o absolva de sua leviandade, pois assinar cheques sem fundos não é brincadeira própria para quem tem a sua responsabilidade".

O PROCESSO

O processo originou-se de um cheque de 15 mil cruzeiros, emitido contra o Banco Boavista, que o sacerdote dera a Manuel da Conceição como garantia de uma dívida de 9.500 cruzeiros. Na época do vencimento desta dívida não pôde o padre saldá-la. E muito menos correr ao banco e cobrir o valor do cheque.

Apressou-se Manuel da Conceição a levar o documento a protesto. Mas durante a fase processual parece ter-se desinteressado do caso, a ponto de não prestar depoimento contestando as alegações do padre.

NÃO É CANÔNICO

Em face disso, o juiz decidiu pela absolvição do sacerdote, não sem antes considerar na sua sentença que «com efeito, o procedimento do réu, segundo a notícia que se colhe dos autos, não é absolutamente canônico e longe está de credenciá-lo às honras e glórias do santo altar».

SUITE POLICIAL — TIMBAÚBA

Agiotagem

A prisão da engenheira Iolanda Camejo dos Santos, acusada de emissão de cheques sem fundo, no valor de Cr$ 470 milhões é a nota policial do dia.

Sua prisão na Delegacia do 13º Distrito Policial, o abalo sofrido não só com a perda da liberdade como com a publicidade tornou-a muda e paralítica da perna direita. Para agravar sua situação o proprietário do partamento em que morava, na Avenida Atlântica, requereu seu despejo pois está com três meses de atraso, pagando Cr$ 230 mil mensais.

A muito custo, escreveu em uma fôlha de papel, as causas do seu drama. Abandonada pelo companheiro que a deixou com três filhos menores foi obrigada a recorrer a agiotas para saldar seus compromissos. Desde então nunca mais conseguiu fugir aos tentáculos dos exploradores da miséria dos desprezados da sorte.

Para saldar seus compromissos, cada vez maiores com os agiotas, foi levada a emitir cheques sem fundo. Só na Delegacia de Copacabana existem treze cheques sem fundo emitidos pela engenheira contra os bancos Boa Vista, da Guanabara e Crédito Real de Minas Gerais. Outros estão sendo processados em Meriti, no Estado do Rio de Janeiro.

Ao companheiro que a abandonou com três filhos pequenos, nada, por certo, acontecerá. Aos agiotas que lhe emprestaram algumas migalhas com juros escorchantes e que agora estão fazendo fôrça para não perder nenhum real também nada acontecerá e, é bem possível, que nem mesmo seus nomes venham à baila. Continuarão arracando couro e cabelo de suas vítimas, levando-as ao desespêro, encaminhando-as ao crime ou à morte, com suas exigências extralegais.

A agiotagem cada vez mais domina e se amplia entre nós. Criando os bancos e a Caixa Econômica tôda sorte de dificuldades aos que necessitam, imediatamente de um auxílio financeiro não dispondo de jóias valiosas para empenhá-las, não tendo casa, terreno ou sítio para fazer uma hipoteca, o infeliz, que está à beira do abismo, só encontra uma solução — o agiota.

E bate-lhe à porta, sujeita-se a tôdas as exigências por mais incríveis que sejam, só pensa na possibilidade de escapar da situação em que se encontra, momentâneamente. E nunca escapará da ação do indivíduo que pratica a usura e que vive faustosamente dos lucros que obtém com seu comércio feito de exploração.

A engenheira Iolanda é uma vítima desta gente desalmada e exploradora. Não se sabe de qualquer ação policial no sentido de reprimir êste crime. Muito embora se trate de uma infração penal, das mais graves, dada sua repercussão nos meios sociais e na consolidação da família, não se conhece nenhuma providência das autoridades policiais contra os praticantes da usura nesta cidade de São Sebastião.

A Polícia não pode fechar os olhos nem cruzar os braços ante uma exploração que cresce dia a dia e que tanto mal faz aos abandonados da sorte.

É preciso que a lei seja cumprida e que os agiotas não se transformem em um câncro social destruindo, aos poucos, aquêles que um dia tiveram a infelicidade de os procurar.